СЕГОДНЯ XX МЮД! ВСЕ В МОЛОДЕЖНЫЕ КОЛОННЫ!

ПРОЛЕТАРИИ ВСЕХ СТРАН, СОЕДИНЯЙТЕСЬ!

Индустриальный

ОРГАН ОРГПАРТБЮРО и ОРГПРОФБЮРО ЛЕНИНГР. ИНДУСТР. ИН-ТА

АДРЕС РЕДАКЦИИ: Л-град, Сосновка, 1/3, Ленингр. Индустр. Инст., комн. 259

ГОД ИЗДАНИЯ ПЕРВЫЙ | № 1 | 1 сентября 1934 года | № 1

24/182
Гос. Публичная библиотека
С 5830

XX МЮД и наши задачи

Двадцатый МЮД проходит в обстановке все большего нарастания угрозы новой войны. Пролетарская молодежь капиталистических стран будет встречена еще более жесточайшим преследованием, расстрелами и арестами. Но этот террор финансового капитала не остановит революционной борьбы, а еще больше укрепит волю к борьбе, волю к победе над капитализмом.

В других условиях трудящаяся молодежь СССР встречает двадцатый МЮД — она демонстрирует сегодня под знаменем Ленинского Комсомола — передового отряда КИМ'а, который не раз показывал на всем протяжении социалистической стройки героические образцы работы и беззаветной преданности делу **Ленина—Сталина.** В нашей стране комсомол действительно стал школой разносторонней государственной деятельности.

Нет такого участка где бы инициатива, творческий почин комсомола не играли огромнейшей роли в организации побед социализма. Это комсомол воспитал Каманиных, Ляпидевских — бесстрашных героев севера, стратосферы магнитки, изотовцев заводов, фабрик и колхозов.

На учащуюся молодежь возложена ответственнейшая задача выковать из себя лучших в мире специалистов, технически и культурно высокограмотных людей. И в решении этой задачи высшая школа добилась громадных успехов.

Организация нового Индустриального института — это новая крупная победа нашей страны в деле подготовки командиров социалистической промышленности. Роль комсомола во ВТУЗ'е возрастает с каждым годом, хотя бы потому что в составе нового приема мы видим преобладающий возрастной состав 17—22 лет, т. е. комсомольского возраста.

Борьба за четкий режим, хорошую самостоятельную работу, за первоклассную лекцию за правильную методику ведения курса, за высокую успеваемость, за культурное общежитие, за повышение марксистско-ленинских знаний, выработка из себя мастеров физкультуры и спорта, лучшее осуществление шефства над Университетом Культуры — вот в сжатой форме сумма задач, которые стоят перед нами.

«Держите высоко знамя ленинского интернационализма, боритесь за мир и дружбу между народами, крепите оборону нашей страны против капиталистического нашествия, взрывайте старый мир рабства и эксплоатации стройте и укрепляйте новый мир освобожденного труда и коммунизма, учитесь соединять во всей своей работе революционный порыв с настойчивой деловитостью большевистских строителей, будьте достойными сынами и дочерьми нашей матери — Всесоюзной Коммунистической партии.

Да здравствует комсомольское племя» (Сталин).

Председатель орг. бюро ВЛКСМ АНОХИН.

Порядок демонстрации

Демонстрация состоится 1-го сентября с. г. Сбор у Главного здания института и на Флюговом пер. в 17 часов дня.

Студенты, идущие с винтовками., кончают занятия в 2 ч. 30 м., после чего идут получать костюмы и винтовки, с чем будет объявлено особо.

Вторая смена от занятий не освобождается, т. е. в демонстрации участвуют только студенты, преподаватели, рабочие, служащие утренних смен.

Комиссия по проведению XX МЮД'а.

Нашему печатному органу

Оргбюро СНР ЛИИ не сомневается, что газета Индустриального института своей работой поможет спаять студенчество, профессорско-преподавательский состав, рабочих и служащих ЛИИ в единую крепко спаянную семью, в борьбе за подготовку технических кадров для индустриализации нашего Союза, за выполнение всех решений партии и правительства.

Председатель Оргбюро СНР ЛИИ КАЛАНТАРОВ П. Л.

Газете „ИНДУСТРИАЛЬНЫЙ"

Оргпартбюро, Оргпрофбюро и Орг. Бюро ВЛКСМ, приветствуя выпуск 1-го номера печатного органа Индустриального института газету «Индустриальный» выражает твердую уверенность, что газета продолжит славные традиции своих предшественников — газет: «За кадры», «Товарищ», «Смена», «Металл», «Гидротехник» и станет пламенным трибуном студенчества и профессорско-преподавательского состава в борьбе за подготовку лучшего в мире инженера, за развертывание большевистской самокритики и контроля.

Оргпартбюро, Оргпрофбюро и Оргбюро ВЛКСМ.

НАТАША СЕРЕДИНСКАЯ — предс. отряда, лучшая ударница школы, окончившая 1933—1934 год на все отлично. Ее отряд закончил год со 100% успеваемостью. Премирована поездкой в санаторный лагерь.

ТАНЯ АЛБЯНОВА — предс. отряда, лучшая ударница школы. Премирована районной премией. Закончила 1933—1934 год с 17 отлично и 2 хорошо.

Пионеры из ЛИИ в летних лагерях

ПАРТИЯ И КОМСОМОЛ В ЭТОМ ГОДУ ПОСТАВИЛИ ТРИ ОСНОВНЫХ ЗАДАЧИ ПЕРЕД ЛАГЕРЯМИ:

Максимально оздоровительная работа.

Привитие основных правил санитарии и гигиены каждому пионеру.

Привитие культурных навыков.

И недаром приехавший во вторую смену в Островки секретарь райкома ВКП(б) тов. **Смородин** задал вопросы ребятам: **«Как вас кормят в лагере, чистишь ли ты зубы»?**

В связи с выполнением этих задач и была поставлена вся работа лагеря. Широко внедрилась физкультура в ежедневную жизнь каждого пионера.

Питание в этом году было поставлено хорошо. Средняя прибавка в весе пионеров ЛИИ — 1,3 кг в 1-ю смену и 1,25 кг во 2-ю смену. Многие ребята прибавились в весе по 3, по 4 и даже по 5 кг.

Основная задача лагерей выполнена. Ребята хорошо отдохнули, поправились, загорели и поздоровели.

ЗОБОВ.

ДОБРО ПОЖАЛОВАТЬ, ТОВАРИЩИ!

ЗА ВЫСОКОЕ КАЧЕСТВО СОВЕТСКОГО ИНЖЕНЕРА

Сегодня Ленинградский Индустриальный институт вступает в свой первый учебный год.

С первого дня в учебе должен быть взят нормальный рабочий темп. Без раскачки, без срывов начать теоретические занятия и производственную практику на всех факультетах и на всех курсах — такова первоочередная задача.

Новая структура института — выделение первых двух курсов всех технических специализаций — в **самостоятельный общетехнический факультет** с единым учебным планом, значительно расширяющим общетеоретическую подготовку, позволяет одновременно все внимание остальных факультетов сконцентрировать на должной постановке специальных предметов, производственной практике и дипломном проектировании.

Задачей каждого преподавателя должно быть — повышение требований к знаниям студентов, к его умению самостоятельно работать и мыслить. С первого дня предъявите лекционному потоку, группе и каждому студенту в отдельности конкретные, высокие требования по вашей дисциплине. Приучайте группу к систематической упорной работе по вашему предмету.

Вновь созданные кафедры, должны с первого дня установить определенные методы и контрольные требования, накапливая столь необходимый им опыт и традиции, ибо без этого кафедры будут собранием преподавателей, а не идейным центром своих дисциплин.

Тов. Шрейбер, Г. Я. — директор ин-та

Но в дополнение к искусству педагога требуется горячая и постоянная настойчивость пролетарского студенчества — бороться за высокое звание советского инженера, бороться — строгой дисциплиной, добросовестной работой и, в результате, отличными отметками. Высоким баллом должен гордиться студент Индустриального института так же, как рабочий гордится перевыполнением норм выработки.

А. КЕЛЬЗОН.

В Индустриальном институте учиться на ОТЛИЧНО

Орг. бюро комсомола ЛИИ горячо приветствует комсомол и молодежь нового приема. Мы выражаем уверенность, что вы так же, как и ваши товарищи старших курсов, будете в первых рядах наших ударников.

Берите пример большевистской борьбы за высокую успеваемость с коммунистов, комсомольцев „отличников". Систематической учебой овладевайте марксистско-ленинской теорией.

Орг. Бюро ВЛКСМ ЛИИ
Анохин

ПРИЕМ В ЛИИ

Более трех тысяч человек явилось на приемные испытания в ЛИИ и, несмотря на эту исключительно большую цифру экзаменующихся, процесс испытаний в общем протек нормально.

Результаты испытаний показали, что уровень знаний экзаменовавшихся возрос по сравнению с тем, что мы имели в прошлом году в отдельных ин-тах нашей площадки.

Наиболее слабы знания по физике, всего лучше дело обстоит с химией.

Подготовка по математике вполне удовлетворительная, и наиболее высокий процент отличных оценок дали устные испытания **по алгебре (14,6%) и по геометрии и тригонометрии (17,5%).**

Познания по обществоведческому циклу и по русскому языку следует также признать удовлетворительными.

Большой процент невыдержавших испытаний по физике (20%) несомненно объясняется недостаточно удовлетворительной постановкой преподавания этого предмета в рабфаках и в средней школе.

Испытания позволили отобрать «материал», вполне пригодный для обработки в нашем ВТУЗ'е и, несомненно, что при взаимных стараниях студенчества и преподавательского состава мы получим из поступающего молодняка хороших инженеров.

Нужно отметить, что общее развитие вновь принятых студентов не всегда вполне достаточно. Для повышения их культурного уровня должен сыграть необходимую роль Общий факультет — Университет Культуры.

Тов. Гиттис В. Ю. — зам. директора и начальник учебной части.

Тов. Калантаров П. Л. — декан общетехнического факультета

Привет новому приему — будущим индустриализаторам нашей страны!

Проф. КАЛАНТАРОВ.

ПРИВЕТ НАШЕЙ ГАЗЕТЕ

Дирекция Ленинградского Индустриальнаго Института приветствует выпуск 1-го номера печатной газеты Ленинградского Индустриального Института „ИНДУСТРИАЛЬНЫЙ" и уверена что найдет горячую поддержку и помощь со стороны газеты в борьбе института за реализацию решения ЦИК СССР о высшей школе и задач возложенных партией и правительством на Ленинградский Индустриальный Институт.

Директор ин-та Шрейбер Г. Я.

ВО ВТУЗ ПРИШЛА ЛУЧШАЯ МОЛОДЕЖЬ

Во ВТУЗ пришли новые люди.

У станка на заводе, на лесах стройки, на просторных обильных полях большевистских колхозов, на учебной скамье ударно творили они общее дело, готовились к учебе, учились и мечтали стать высококвалифицированными строителями социализма.

Победы индустриализации, рост материально-культурного уровня трудящихся, размах соцсоревнования вскрыли и ускорили рост способностей и талантов рабочей молодежи, а активное участие в общественно-политической работе на предприятиях в рядах партии и комсомола и учеба в рабочих факультетах воспитали в них ненасытную жажду знаний, науки и овладения техникой, сделали их способными эту задачу разрешить.

Тов. Ширшнева — работница комсомолка, приемные испытания сдала на 7 отлично, 2 хорошо.

ВОТ ОНИ — ЛУЧШИЕ ПРЕДСТАВИТЕЛИ РАБОЧЕЙ МОЛОДЕЖИ

Вот они керченские металлурги, луганские машиностроители, ленинградские электрики — рабочие с 3—4-летним производственным стажем.

Перед ними стояла крепость — сдать экзамен в высшую школу. Они с честью выдержали приемные испытания, показав небывалые в практике прошлых лет показатели.

Тов. **Сумащенко, А. М.** окончил Луганский рабфак, был секретарем комитета ВЛКСМ завода № 31. Отметки на испытаниях 3 отлично, 2 хорошо и 1 удовлетворительно.

Тов. **Щеголева, И.** окончила рабфак б. ЛЭМИ. Отметки — 3 отлично, 3 хорошо. Комсомолка с 1931 года.

Тов. **Сипер, К. М.,** отец колхозник, сам рабочий — токарь. Окончил Керченский рабфак, где работал секретарем ячейки ВЛКСМ. Комсомолец с 1928 года. Оценки: 4 отлично, 2 хорошо.

Тов. **Ширшнева, Т. А.** — работница, комсомолка, отметки — 7 отлично, 2 хорошо.

Тов. **Бодунов, А. К.,** рабочий, комсомолец, 2 хорошо, 7 отлично.

Тов. **Боголюбов, Г. Д.,** — рабочий, кандидат ВКП(б), 7 отлично, 2 хорошо.

Тов. **Гладких, М. А.** дочь рабочего, комсомолка, показала высшую подготовку — **все отлично.**

Имеющие все «отлично» и высокие показатели получили повышенную стипендию.

99 лучших премированы дирекцией билетами в театр.

Так институт встречает свое новое высококачественное пополнение.

ЗВАНИЕ УДАРНИКА НЕСИТЕ С ЧЕСТЬЮ

Задача теперь состоит в том, чтобы недопустив головокружений от успехов, включиться в повседневную систематическую учебу, точно и полностью выполняя учебные задания, соблюдая установленный учебный режим, всемерно развивая инициативу и самостоятельную работу, быть как и раньше, лучшими ударниками учебы и общественной работы.

Соревнуясь, новички с честью выполнят эту задачу.

Двери института новому пополнению широко открыты.

Добро пожаловать, товарищи!

Е. КОВАЛЕВ.

ВСЕ ТЕ ЖЕ ОШИБКИ

В металлургическом факультете в расписании имеется «лестница» в 428 и 437 группах и по 14 группам 3-го курса, где в середину дня врезываются общие лекции академика **Бойкова** по теории металлургического производства, идущие в 3-й и 4-й день по 3 часа.

Такое положение нарушает установку комитета по высшей технической школе при ЦИК СССР о необходимости перерыва между лекциями по одной и той же дисциплине в 1—2 дня.

Е. К.

ПОКОНЧИТЬ С БЕЗОТВЕТСТВЕННОСТЬЮ НА СТРОЙКЕ ГИДРОВТУЗА И АСПИРАНТСКОГО КОРПУСА

Дела на стройке аспирантского дома

Общее состояние работ строительства Аспирантского дома на 28/VIII сигнализирует, что срок окончания стройки— 1 сентября будет нарушен. Это видно из следующего. Основные работы — штукатурные подходят к концу и есть основания полагать, что будут закончены к 1 сентября лишь вчерне.

Просушка, штукатурка и затирка стен потребует дополнительных 8—10 дней сентября месяца.

Звенья штукатуров **Тяжелова, Андреева, Бабурина, Филиппова Анания** и **Дементича** показали действительно ударные образцы работы, перевыполняя все время задания и работая без выходных дней.

Плохо дело обстоит с малярными работами. Руководители к этому делу оказались не подготовленными: маляров высококвалифицированных нет, материал не в достаточном количестве и невысокого качества. Стройка сейчас располагает 15-ю фабзавучниками—малярами, которые делают побелку 6-го этажа. Качество работ малярных, судя по 5-му этажу, очень низкое: образовались после окраски сильные потеки, что заставляет проделать работу вновь, колер для отдельных комнат подобран плохой, создающий при входе в окрашенную комнату угнетающее впечатление. Виновники этой медлительности Ленпромстрой — директор тов. **Тимашев** и Стройуправление ЛИИ тов. **Химунин.**

Значительно продвинулись паркетные работы, т. к. 28/VIII уже начались работы во втором этаже. **Лучший ударник паркетчик** тов. **Гусев Андрей Иванович** горит желанием закончить эти работы к 1 сентября, работая иногда до 3-х часов ночи.

Безобразно и бюрократически отнеслись к этим работам непосредственные руководители паркетных работ — **Янковский** и **Анисимов**, сделав работы безпризорными. Они только к 24/VIII удосужились дать расценки и не сочли нужным по ударному организовать это дело, ограничиваясь только крайне редким посещением работ.

Плохо обстоит дело с гидравлическими и электротехническими работами. Электрики только приступают к навеске роликов в 3 этаже.

Эти работы требуют значительного оживления, но нач. спец. работ тов. **Эпштейн** и **Химунин пока ссылаются на отсутствие материалов и поэтому проявляют малую поворотливость.**

Значительные изъяны имеют столярные работы; качество работ невысокое, некоторые вещи переделывают по несколько раз.

Зав. столярных работ **коммунист** тов. **Милюков не проявляет любви и желания по настоящему работать.** Много у него обещаний и объективных причин, но мало работ без изъянов. Есть в среде столяров действительно ударно работающие — это столяр тов. **Шараганов,** который служит примером другим и работает не за страх, а за совесть.

Чтобы получить Аспирантский дом к 15 сентября нужно усилить темпы работ и уделить стройке больше внимания со стороны хоз. руководителей и общественных организаций.

ГРОЗНОВ.

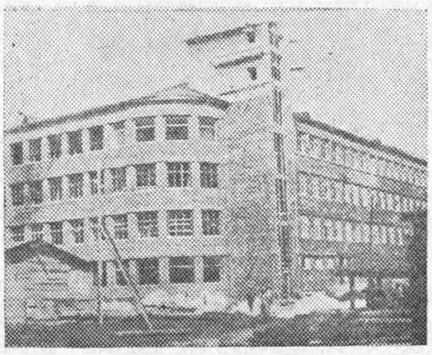

Общий вид стройки Гидровтуза

„Строительная машина"

Каковы же причины, тормозящие строительные работы на **Гидровтузе?**

Первая и основная причина заключается в **неправильной системе руководства строительством,** следствием чего является плохая организация труда, бесплановость и самотек в работе.

Основным подрядчиком, ведущим строительство, является **Райконтора № 1 Ленпромстроя (прораб тов. Николаев).** У этого основного подрядчика имеется два контрагента: **«Спецстрой»** и **«Малярстеклострой».**

У СТУ ЛИИ (отдел капитального строительства) **на стройке тоже имеется два контрагента: «Гидравлика»** и **«Стройэлектро»,** да кроме того СТУ ЛИИ выполняет некоторые работы непосредственно своими рабочими.

Все эти контрагенты являются самостоятельными организациями на стройке и оперативно не подчиняются основному подрядчику.

Прораб тов. **Николаев** — этот, казалось бы, — единоначальник стройки — на деле ни в какой мере таковым не является.

Отсюда и происходит вся та бестолковщина в организации работ, которая творилась и продолжает еще твориться на стройке.

Можно привести множество фактов, когда по несколько раз переделывают одну и ту же работу, когда рабочие «Гидравлики», и Стройэлектро» **разрушают уже готовые стены.**

Почти ежедневно можно было наблюдать картину, препирательства между этими контрагентами на почве взаимной задержки работ: плотники задерживают штукатуров, штукатуры задерживают маляров, маляры задерживают электромонтеров и т. д.

Штукатур тов. ГОДУНОВ, М. И. лучший ударник строительства

Составляется большое количество актов одним контрагентом на другого, — **каждый старается запастись «оправдательным документом».**

К 7-му ноября должна быть закончена вторая секция Гидровтуза и если эта «строительная машина» коренным образом не перестроится, то можно с уверенностью сказать, что со стройкой второй секции повторится такая же история, как и с первой.

Необходимо немедленно ликвидировать обезличку и бестолковщину на стройке Гидровтуза.

Мы требуем вмешательства в это дело директора ЛИИ тов. Шрейбера и директора треста «Ленпромстрой» тов. Тимашева.

Контр. Пост Профкома ЛИИ.
Дм. ЦЕНЯЕВ.

Дебри бездушия и бюрократизма

Висят часы приема, но никто сам их установивший не бывает в эти часы на месте.

Ходишь, ходишь, с утра до головной боли, и везде ждешь и ждешь.

25 августа 1934 г. тридцать два человека спорят в приемной у тов. **Гуревич**—зав. жил. отд. (прием с 3—5 по нечетным дням)?! Недоступность то какая!

И вот уже 4 часа, а его нет, и томятся бедные 32 человека с ожидающими позами: не то будет, не то нет. И ждите теперь его «приема» через два дня.

Кто же оценит наше дорогое время?

САМУМ.

ЗА ВКУСНЫЙ И ПИТАТЕЛЬНЫЙ ОБЕД

Что сделано нового в общественном питании. Как и где будут питаться? Этот вопрос интересует каждого студента.

Индустриальный институт имеет 6 столовых. Старейший «ветеран» Политехнического ин-та — столовая № 6. Затем идут столовые №№ 89, 94, 110, 117 и 131.

Столовая № 6 обслуживает исключительно студентов всех факультетов и курсов, не пользующихся пансионом. Для пансиона специально выделена столовая № 94, где студент за 62 руб. в месяц получит полный рацион — завтрак, обед и ужин. В 89-й столовой в 1-м общежитии обедают рабочие и служащие и, наконец, 117-я столовая, имеющая 3 обеденных зала в разных концах главного здания — будет обслуживать ИТР и профессорско-преподавательский состав.

Для обеспечения студентов горячим чаем и буфетной продукцией во время «переменок» в учебных зданиях открываются 12 новых буфетов. В главном здании 4 буфета (№ 1 — в подвале главного здания, № 2 — в аудитории № 43 на 2-м этаже, № 3 — в аудитории № 53 — 2-й этаж и № 4 — в аудитории № 86, 3-й этаж).

Во 2-м общежитии будут 3 буфета. В химическом — 2 и в школьном здании — 3. Кроме того, 3 буфета будут открыты в новом здании Гидровтуза по мере готовности нового строительства.

Особое внимание уделяется весовому хозяйству. Каждый цех столовой, каждый буфет будет снабжен весами.

ГЛАУБЕРМАН.

Отдых декана и... расписание

Проверка готовности расписаний к началу учебного года на **инженерно-физическом факультете** установила, что составленные весною с. г. расписания занятий были подвергнуты изменениям по ряду причин, как-то: болезнь преподавателей, стремление выделить добавочный выходной день и т. д. Причина этих изменений продолжается и по сей день, **в результате чего работа по составлению расписаний не может считаться законченной.**

Наиболее слабым местом являются расписания для 4-го и 5-го курсов. Так, например, преподаватель тов. **Кац,** ведущий «теорию динамики машин», работая посменно на заводе, не предупредил своевременно факультет об этом, в результате чего в группах 4-го курса получилась «лестница» в расписании.

Кроме того для 5-го курса специальности аэродинамики, нет преподавателя по новой дисциплине «динамика полета».

Для 4-го курса «Б» специализации физики металлов также плохо составлено расписание в виду перемены преподавателей, вместо проф. **Давиденко** поставили проф. **Шапошникова,** вследствие чего по расписанию получилось плохое чередование лекций с групповыми занятиями: в 1 шестидневке в 1-й день было по расписанию групповое занятие, во 2-й—лекция, а во 2-й шестидневке— в 1 день лекция и во 2-й групповые занятия, что приходится исправлять проф. **Шапошникову.** Также дан ежедневно курс деталей машин по 2 часа.

Стремясь выделить по требованию ряда кафедр дополнительный выходной день для самостоятельной работы студентам 4 и 5 курсов, переделали составленное весной расписание, в результате чего во всех группах 4-го и 5-го курсов наблюдается перегрузка для (7—8 часов).

В виду малой емкости лабораторий: по физической химии, высоких напряжений и др. группы разделены на две части для прохождения лабораторной практики, что для второй половины группы явно не выгодно, так как им приходится ожидать 3 часа.

Данные факты имеют место, вследствие недостаточного руководства при составлении расписания со стороны декана факультета **проф. Циклинского, приступившего к исполнению своих обязанностей 25-го августа,** и несвоевременной проверке и помощи со стороны общественных организаций факультета **(парторг т. Литвинский и профорг т. Сироткин),** которые приступили к проверке расписания пять дней тому назад.

Бригада газеты «Индустриальный» ТРОПАИДЗЕ и КОВАЛЕВ.

ПЕРВЫЙ ДЕНЬ ЯВКИ

Название факультета	% неявки студентов	% выполнения плана	Число групп
Общетехнический	5,9	99,6	134
Металлургический	3,2	98,8	35
Электросварочный	7,6	100	7
Электромеханический	4,5	100	19
Инженерно-экономический	8,3	98,0	29
Энерго-машиностроения	4,8	94,7	22
Механический	7,9	97,4	20
Производственного машиностроения	10,6	100	14
Энергетический	9,9	87,6	19
Гидротехнический	18,7	100	8
Инженерно-физический	8,6	70,4	23

ГОРЕ-РУКОВОДИТЕЛИ

О переселении студентов ЛИИ по корпусам студгородка начали говорить с первых дней августа 1934 года. Но, несмотря на столь большой срок, нач. жилсектора ЛИИ т. Гуревич и комендант т. Хохлов не подготовились и приступили к расселению «на-авось».

4-й корпус, ныне образцово-показательный по городку, решили сделать семейным, куда необходимо было из 6-го и 5-го корпусов переселить около 180 семейств, тогда как легче было взять из 4-го корпуса 45 семейств и студентов-холостяков прочих наркоматов.

В основном к переселению приступили с 24 августа, т. е. тогда, когда начали группами прибывать студенты с каникул. Все приезжающие распределялись по красным уголкам, места в 6-м корпусе не предоставлялись, обмен комнатами происходил и происходит крайне медленно.

Представитель от УБК, б. ЛЭМИ, **т. Брадовский** занимается не живой, оперативной работой, а канцелярщиной и обманом. **Имея в 6-м корпусе порядочное число комнат совершенно свободных, т. Брадовский их держит в резерве для фиктивных людей, а реальные вынуждены валяться по коридорам.**

Для того, чтобы отвязаться от назойливых людей, — т. Брадовский дает направление в комнату, где уже живут по 3-4 человека (комната № 20, 24 и др.).

Никифоров от УБК, б. ЛМИ, для успеха работы именовал себя СБ студсовета городка и администрировал для того, чтобы удовлетворить комнатами не приезжающих студентов, а самого себя и близких друзей.

Правда, его через 5 дней работы УБК сняло, но он пред'явил счет в 100 рублей для оплаты за свою жульническую работу. Надеюсь, УБК не оплатит этого счета.

Проявилась партизанщина по захвату комнат. 2 комнаты из ЛИИПТа были захвачены семейными ЛИИ, а также около 21 комнаты — студентами нового набора.

Тупик из 6 комнат 4-го корпуса был заселен, когда там только что был выкрашен пол. Как вселяющие этого не заметили?

Студенты нового набора вселяются как попало, лишь бы занять место. Спят на голом полу, без матрацев, и это по вине т. Скрепенева (жил. сектор ЛИИ), который из 4-го корпуса взял 200 кроватей и 200 матрацев и сдал в какой-то другой корпус.

В общем, сейчас состояние по переселению студентов таково: все красные уголки заполнены студентами старших курсов, в большинстве комнат (184, 8, 327 и т. д.) живут по 4-5-7 человек (комната 327).

Комнат больше нет, так как они заняты новым набором. Заниматься нельзя. Жить на птичьих правах также нельзя.

Когда кончится этот кавардак?

Кто же займется этим вопросом и привлечет горе-руководителей к строгому суду общественности.

Г. ЗИНКЕВИЧ

КОМСОМОЛЬЦЫ НА ПРАКТИКЕ

Произведенный в конце практики зачет показал высокое качество работы практикантов.

Комсомольцы 2, 6, 31, 106, 107 и 119-й групп в количестве 34 человек проходили практику на заводах ленинградской электропромышленности. Их показатели зачета по практике: «отлично»—38,2 проц., «хорошо»—44,1 проц., «уд»—17,7 проц.

Гордостью нашей организации можно считать комсозвено 119-й группы (тт. **Булгаков, Жестминков, Левин, Недошвин, Федосеев**). Они получили оценку «отлично» по практике, работали по техпропаганде и лучше всех посещали и успевали в политсети.

Наиболее выдающийся среди них — т. Федосеев, комсомлец с 1924 года, рабочий, активный комсомольский работник, учится на «отлично».

По заданию завода он изучил и описал производство манжет для электромашин, составил для завода техническую записку о производстве изолирующих материалов.

Комсорг 106-й группы т. Селибер—отличник, вел консультации, техпропаганду и способствовал набору рабочих в институт.

Е. К.

... „ОСТРОВСКИЕ КОМАРЫ"—это живая газета втузовского пионерского лагеря, острый глаз которой проникал везде и всюду—в столовую, спальню, в уши пионеров.
На снимке: редакция живой газеты.

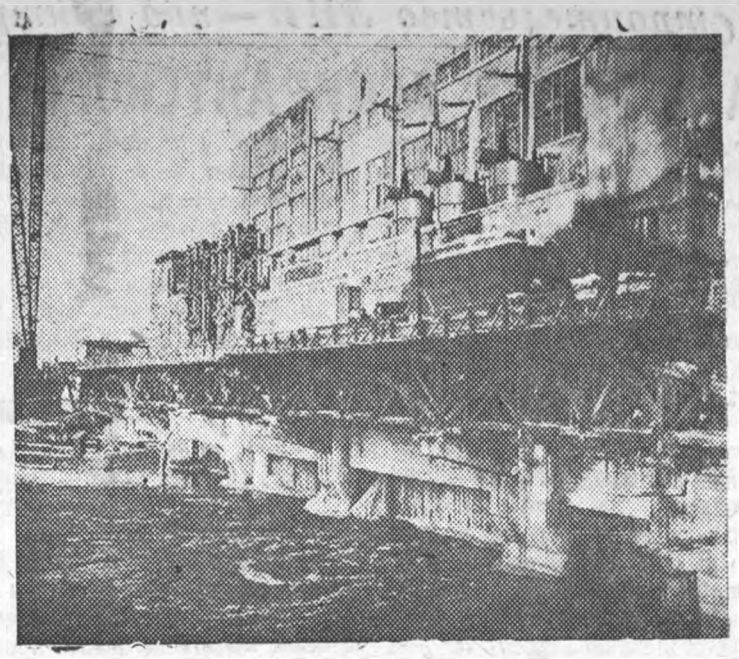

Общий вид строительства Свирьской гидростанции.

ПРАКТИКАНТЫ НА СВИРЬСТРОЕ

На 143-м километре Онежского озера заканчивается строительство Свирьской гидроустановки, в которую входят: силовая станция, плотина, шлюз, левобережная и правобережная напорные дамбы.

Это один из об'ектов, где студенты 4-го и 5-го курсов гидротехнического факультета проходили производственную практику.

Свирьское строительство интересно тем, что на таких грунтах, как свирский девон, впервые в практике мировой гидротехники сооружается гидроэлектростанция. В напластованиях свирьского девона попадаются линзовидные прослойки с малой несущей способностью и незначительной сопротивляемостью сдвигу.

Способ разрешения труднейшей задачи построить плотину 10-метрового напора на таком грунте явился наиболее трудным как для конструкторов, так и для производственников.

4-й курс уже закончил производственную практику, 5-й курс продолжает еще преддипломную практику до 1 октября. Но можно уже сейчас сказать, что практика на Свирьстрое для гидротехников прошла удовлетворительно.

Мы имели там достаточное количество лекций и экскурсий, которые дали нам полную, ясную картину Свирской гидроэлектростанции.

Большая часть студентов практику проходила на плотине 2-й очереди, где производятся земляные и железобетонные работы. Меньшая часть была на отделке зданий силовой станции и некоторые работали на левобрежной напорной дамбе, на креплении откосов, в механической лаборатории и в техотделах.

Основная работа, которую выполняли практиканты,—работа десятника и сменного инженера.

В институте мы получили достаточную теоретическую подготовку, чтобы разбираться в чертежах строительства.

Все практиканты с порученной работой справились.

Но необходимо отметить, что в организации производственной практики были допущены недостатки в смысле распределения студентов по об'ектам работ в соответствии со специальностью и курсом.

Институт, посылая на практику, не смог сообщить строительству о тех видах необходимых работ, которые должен пройти студент-практикант, и в первое время были случаи, когда студентов использовали по наблюдению за уборкой мусора.

Практиканты-студенты, помимо производственной работы, были включены в общественную работу строительства—вели технические кружки, проводили беседы по баракам с рабочими и передавали им знания, полученные в институте.

ПРУЦИН

РАБФАКУ—ОБЩЕЖИТИЕ

Произведенное бригадой легкой кавалерии оргбюро ВЛКСМ ЛИИ обследование установило, что при ЛИИ в результате об'единения втузов остались три родственных институту рабфака: гидротехнический, металлургический и электромеханический.

Рабфаки подчинены ГУУЗ НКТП, в основном вечерние, за исключением электромеханического рабфака, имеющего в своем составе дневное отделение с 235 студентами. Рабфаки в достаточной степени обеспечены помещением, учебными пособиями и хорошим преподавательским составом, руководимым в учебно-методической работе теоретическими кафедрами институтов.

Новый прием в рабфаки идет успешно: особенно велик «наплыв» на дневное отделение электромеханического рабфака, где на 30 мест было подано на 8 августа 150 заявлений.

Основным недостатком в электромеханическом рабфаке является отсутствие жилплощади у 18 студентов 2-го—4-го курсов.

Эти люди во всех отношениях ценны для рабфака и в будущем для института, так например, студентка **Вейдинг,** 1912 г., токарь с 3-годичным стажем, член ВЛКСМ с 1931 года, родители—рабочие, нелегально ночует в студенческом городке. Тов. **Марвин** П. П., рабочий с 4-летним стажем, демобилизованный красноармеец, член ВКП(б) с 1927 года, ныне парторг рабфака.

Бригада посетила директора ЛИИ т. Шрейбера. Он заявил, что в сентябре по соглашению с ГУУЗ НКТП будет принимать в свое ведение рабфаки на хозрасчетных основаниях с сохранением директората рабфаков **и подтвердил, что рабфаки и в дальнейшем — источник нового приема.**

Но до сих пор означенные товарищи мест в общежитии получить не могут.

Следует отметить, **что директор электромеханического рабфака т. Гуляева** своевременно, перед уходом в отпуск, не добилась разрешения вопроса об общежитии перед ГУУЗом.

В настоящее время т. Гуляева часто посещает по этому вопросу директора ЛИИ т. Шрейбера, не проявляя должной настойчивости непосредственно по линии ГУУЗа.

КИМ

К сведению студентов

При подаче статей и заметок обязательно пишите в начале листа свои фамилии, инициалы, домашний адрес, факультет и номер группы.

Ответственный редактор
КАПЛАНСКИЙ М. Я.

Формат 58 × 41. Печ. знак. 60.208
Бум. листов 3.500. — Тираж 7.000
Сдано в наб. 2 сент., в печ. 4 сент.
Ленгорлит № 24661
Заказ № 3730
Тип. им. Володарского
Ленинград 125, Фонтанка, 57