ПРОЛЕТАРИИ ВСЕХ СТРАН, СОЕДИНЯЙТЕСЬ!

ПОЛИТЕХНИК

ОРГАН ПАРТКОМА, ПРОФСОЮЗНЫХ КОМИТЕТОВ, КОМИТЕТА ВЛКСМ И РЕКТОРАТА ЛЕНИНГРАДСКОГО ОРДЕНА ЛЕНИНА ПОЛИТЕХНИЧЕСКОГО ИНСТИТУТА ИМЕНИ М. И. КАЛИНИНА

№ 30 (2783) ● Пятница, 26 октября 1984 г. ● Выходит с 22 апреля 1926 г. ● Цена 2 коп.

Сегодняшний номер газеты посвящен X отчетно-выборной студенческой профсоюзной конференции

ВЕЛЕНИЕ ВРЕМЕНИ: СОВЕРШЕНСТВОВАТЬ СТИЛЬ, ФОРМЫ, МЕТОДЫ РАБОТЫ

КРУПНЫМ событием в общественно-политической жизни советского общества является отчетно-выборная кампания в профессиональных союзах — самой массовой общественной организации страны. Политбюро ЦК КПСС, определяя задачи профсоюзов на этапе совершенствования развитого социализма, подчеркивает, что выборная кампания должна служить неуклонному росту инициативы профсоюзов в выполнении своих многогранных функций, повышению ответственности профсоюзных комитетов и хозяйственных органов за выполнение планов производства, развитие социалистического соревнования, соблюдение коллективных договоров, создание надлежащих условий труда, быта и отдыха работников, максимально полное осуществление положений Закона о трудовых коллективах.

Партийный комитет ЛПИ имени М. И. Калинина, выполняя требования вышестоящих партийных органов, уделяет большое внимание работе студенческой профсоюзной организации. Важнейшей задачей, на выполнение которой нацеливаются студенческие органы самоуправления, является развитие социалистического соревнования. Способствуя повышению эффективности учебного процесса, качества подготовки выпускаемых специалистов, социалистическое соревнование приводит в действие такие важные факторы воспитания, как коммунистическая сознательность, коллективизм, добросовестное отношение к труду, непримиримость к любым проявлениям индивидуализма, стяжательству, мещанской психологии и общественной пассивности. Там, где работа по развитию социалистического соревнования проводится в тесном единстве с мероприятиями комсомольских и партийных организаций, она дает неплохие результаты, ведет к повышению академической активности студентов.

Об этом свидетельствуют итоги весенней сессии 1983/84 учебного года и, в частности, рост абсолютной успеваемости на пятых курсах ЭнМФ, ФМФ, ФЭУП, ФТК. Однако значительный отсев на младших курсах основных факультетов говорит о том, что еще далеко не все резервы работы со студенческими общественными организациями приведены в действие, и студенческому профкому нового состава должно так организовать работу по развитию социалистического соревнования, чтобы она отвечала задачам выполнения плановых заданий 1984 г., пятилетки в целом, ускорению интенсификаци производства.

Не менее важной сферой деятельности профсоюзов является их вклад в улучшение условий труда, быта и отдыха людей, решение других вопросов, связанных с более полным удовлетворением запросов и потребностей трудящихся, совершенствование идейно-воспитательной, культурно-массовой, физкультурно-оздоровительной работы, укрепления ее связи с решением экономических и социальных задач.

Студенческая профсоюзная организация политехников немало делает для решения вопросов, связанных с улучшением условий учебного процесса и отдыха студентов. За отчетный период были расширены возможности для отдыха студентов. Помимо сезонно работающих спортивно-оздоровительных лагерей «Южный» и «Северный», значительно обновленных, для любителей лыжного спорта работали зимние лагеря в п. Рощино Ленинградской области, в г. Апатиты, Кировске. Здесь за три года отдохнуло 250 человек. В профилактории института поправили свое здоровье 1820 человек. Более 900 студентов в течение года посещали плавательный бассейн. С завершением его реконструкции, надо полагать, возможности студентов для приобретения абонементов расширятся.

Профсоюзная организация студентов стала больше внимания уделять общежитию. Научить студентов бережно относиться к государственному имуществу — так формируется одна из воспитательных задач, а решается она путем передачи студентам имущества общежитий на социалистическую сохранность. В настоящее время уже шесть корпусов общежитий переведено на социалистическую сохранность, и в текущем учебном году предстоит завершить передачу оставшихся корпусов. Однако, как показывает уже накопившийся опыт, формальный акт передачи еще не гарантирует сбережения мебели, помещений от порчи их безответственными людьми. Профсоюзному активу необходимо хорошо поработать, чтобы довести до сознания каждого студента простую мысль: уют и порядок в доме зависят от хозяев, и только став настоящими хозяевами общежитий, можно добиться превращения их во «второй» дом студента.

Дальнейшее совершенствование деятельности органов студенческого самоуправления позволит решить и ряд еще «больных» вопросов: строгое соблюдение пропускного режима, активизация работы дежурных комнат и ответственных дежурных по общежитию, своевременная и принципиальная оценка случаев нарушения общественного порядка и правил проживания, сохранность имущества и инвентаря в летний период работы с абитуриентами, деловая конструктивная учеба актива БСС и линейных студсоветов.

Оформление корпуса, чистота в местах общего пользования, состояние интерьеров жилых комнат должны быть под постоянным контролем студенческого актива. Учитывая большую важность этого участка работы, следует особо тщательно подходить к подбору и расстановке кадров, обеспечению гласности их работы, поощрению отличившихся; вовремя предотвращать возможные ошибки.

Обсуждение этих и других злободневных для студенчества проблем должно оказаться в центре внимания X студенческой отчетно-выборной профсоюзной конференции. В ходе конференции должна утвердиться атмосфера деловой критики и самокритики, а в принимаемых резолюциях должны найти отражение предложения членов профсоюзов, делегатов конференции.

В. ЛЕВАНКОВ,
заместитель секретаря парткома ЛПИ

Студенческому профсоюзу — творческую активность

СОВЕТСКИЕ профсоюзы, весь наш народ с большим одобрением восприняли постановление Центрального Комитета КПСС «О дальнейшем улучшении партийного руководства комсомолом и повышении его роли в коммунистическом воспитании молодежи».

Это подтвердила отчетно-выборная кампания в студенческой профсоюзной организации нашего института, которая к сегодняшнему дню завершилась в группах и на факультетах. На собраниях студентов обсуждались задачи профсоюзных организаций, вытекающие из решений XXVI съезда КПСС, постановлений ЦК КПСС, XVII съезда профсоюзов СССР. Их участники отмечают, что профкомы факультетов, советы профгрупоргов курсов сосредоточили все внимание на повышении организаторской и воспитательной работы в массах. Однако имеются и недостатки. Некоторые профсоюзные органы не в полной мере используют предоставленные им права, допускают формализм в организации социалистического соревнования, не предъявляют должной требовательности по вопросам быта.

Как обычно, большая часть первокурсников, поступивших в этом году в ЛПИ, только что закончила среднюю школу и впервые сталкивается с профессиональным союзом. Прием их в профсоюз — это событие огромного воспитательного значения, и очень важно, чтобы факультетские профсоюзные организации помогли новичкам войти в необычную для них общественную среду, ознакомиться с правами и обязанностями члена профсоюза, с традициями, историей, достижениями института, лучшими его людьми.

В настоящее время студенческая профсоюзная организация института насчитывает 648 профсоюзных групп, 60 профкомов и советов профгрупоргов. В студенческую профсоюзную организацию института входит около 13 500 человек.

От плодотворной деятельности студенческой профсоюзной организации во многом зависит гражданское становление будущего специалиста. А это в свою очередь означает, что в работе ее профсоюзного комитета должны найти отражение все направления коммунистического воспитания: идейно-политическое, трудовое, нравственное, интернациональное, физическое, эстетическое. Особенно велика ответственность факультетских профкомов за состояние трудового и нравственного воспитания студентов. Главное здесь — забота о создании в учебных группах климата, способствующего развитию у студентов моральных стимулов к хорошей учебе, соблюдению учебной дисциплины, норм социалистического общежития.

Одной из форм такого воспитания является социалистическое соревнование, которое проходит в нашем институте в виде смотра-конкурса на лучшую академическую группу. Положение о смотре-конкурсе отработано, проверено на практике. Вроде бы все должно быть хорошо? Однако один из главных недостатков, который был у нас три года назад, так и остался — плохая активность студентов на низовом уровне — в учебной группе. Да и какая может быть активность, если информация о ходе соцсоревнования устаревшая, а зачастую ее и вовсе нет на ФМФ, ФТК, ЭлМФ. Неудивительно, что за последние два года в группах-призерах институтского соревнования с ЭлМФ и ФТК присутствует всего по одной группе. Как видно, резервы здесь у нас большие, и профком института в дальнейшей работе учтет их.

Забота студенческой профсоюзной организации о создании необходимых условий для успешной учебы — важная часть ее деятельности. Учебно-методическая комиссия профкома постоянно проводила контроль учебной загрузки студентов, работы библиотеки и читальных залов, следила за тем, чтобы в общежитиях были выделены и оборудованы специальные помещения для самостоятельной работы студентов.

ПАРТИЯ, Советское государство осуществляют развернутую программу, которая обеспечивает молодежи благоприятные социально-бытовые условия, предоставляет множественные льготы, возможности для культурного развития и полноценного отдыха. Так фактический расход стипендиального фонда за 1983 год по сравнению с 1981 г. увеличился на 60 тыс. рублей и составил 6055,2 тыс. рублей.

Большая работа ведется по дальнейшему улучшению медицинского обслуживания и оздоровления студентов, развитию физкультуры и спорта. Назову лишь некоторые цифры. В 1984 году 1010 студентов получили возможность отдохнуть в спортивно-оздоровительных лагерях института, причем вот уже третий год профком организует зимний лагерь. 1700 студентов поправили свое здоровье в санатории-профилактории института, который в этом году занял 2-е место в смотре-конкурсе санаториев-профилакториев вузов РСФСР. 400 студентов получали льготное диетическое питание, 107 отдыхали в санаториях страны. Второй год по инициативе профкома около 500 студентов получают возможность посещать бассейн по абонементам и т. д. Существенно улучшилось медицинское обслуживание студентов. За 1983/84 учебный год в нашей поликлинике организованы и расширены кабинеты физиотерапии, стоматологический, массажа, функциональной диагностики и т. д. С марта 1984 года поликлиника принимает больных с 8 до 19 часов, работает служба обслуживания больных студентов на дому. Как видно, сделано много, и все же профкому следует добиться еще лучшего оснащения летних лагерей предметами быта и спортивным инвентарем, установления в поликлинике флюороустановки, расширения санатория-профилактория.

Более 8 тысяч студентов проживают в общежитии института. Практически все иногородние студенты, поступающие в ЛПИ, обеспечиваются жильем. Большая работа проводится администрацией и профкомом института по улучшению условий жизни студенческой молодежи. Ежегодно большой объем ремонтных работ, целый ряд корпусов (14, 13, 4, 5-а, 11, 8) приняты на социалистическую сохранность, накоплен большой опыт работы. Однако еще не все факультетские профкомы и студенческие советы оказываются на должном уровне в решении вопросов жилищно-бытового обслуживания студентов. В некоторых общежитиях оставляют желать лучшего санитарное состояние помещений, их внешнее оформление, наглядная агитация зачастую оказывается устаревшей, подчас мало внимания уделяют условиям жизни и быта студентов. Новому составу профкома студентов института необходимо строже спрашивать с профкомов факультетов и студенческих советов за работу в общежитиях института.

Дальнейшее расширение получила сеть предприятий общественного питания в нашем институте. В 1983 году на территории института открылся кафетерий, в 1985 году планируется окончание строительства столовой на 530 посадочных мест. Проводится широкая планомерная работа по реконструкции и ремонту. Ежедневный контроль за осуществлением питания студентов, за работой столовых и буфетов, качеством приготовленной пищи, ассортиментом продуктов — повседневная забота комиссий общественного контроля. К сожалению, некоторые профкомы факультетов продолжают зачастую оставаться в роли наблюдателей, не всегда студенты нашего вуза обеспечиваются высококачественным питанием. В ряде столовых имеются нарушения правил советской торговли. Количество мест в столовых и буфетах не соответствует нормам.

Конечно, успешная работа столовых зависит от многих обстоятельств, зачастую выходящих за сферу влияния вуза. Однако инициатива и настойчивость в деле улучшения общественного питания должны исходить именно от профсоюзной организации института.

ПРОГРАММНАЯ цель Коммунистической партии — воспитание нового человека как творческой, духовно богатой, гармонически развитой личности.

В профсоюзном студенческом клубе института функционирует 25 коллективов художественной самодеятельности, два из которых являются народными. Это театр-студия и академический хор института. В настоящее время профком обратился в обком профсоюза с ходатайством о присвоении звания народной агитбригаде ФМетФ, выступления которой пользуются большой популярностью у студентов. Все эти коллективы являются лауреатами конкурсов художественной самодеятельности. Они неоднократно выезжали на гастроли в города Советского Союза и в ГДР.

В институте стало традицией проводить массовые театрализованные праздники «Посвящение в студенты», спортивный праздник и др. Интересно и увлекательно проходит весенний фестиваль художественной самодеятельности факультетов. Большое развитие получило в институте экскурсионное обслуживание студентов, обмен делегациями с вузами-партнерами из Москвы, Киева, Каунаса и т. д. Однако и в этой работе есть проблемы. Занятия художественной самодеятельностью на факультетах носят эпизодический характер, целый ряд помещений клуба нуждается в ремонте.

Коммунистическая партия, следуя заветам В. И. Ленина, видит в профсоюзах школу управления, школу хозяйствования, школу коммунизма. Новому профсоюзному комитету студентов института необходимо так организовать свою работу, чтобы с большей эффективностью выполнить задачи, поставленные партийным комитетом, ректоратом перед коллективом института.

Ю. БРАГИН,
председатель профкома студентов ЛПИ

СОЦИАЛИСТИЧЕСКОЕ СОРЕВНОВАНИЕ: ЭФФЕКТИВНОСТЬ, ГЛАСНОСТЬ

Подведены итоги

В профкоме студентов подведены итоги соревнования на лучшую постановку профсоюзной работы на факультетах.

Очень приятно поздравить победителей — активистов ФЭУП, занявших первое место.

На втором месте ММФ. Третье место занял профсоюзный комитет ГТФ, а ведь всего год назад он занимал малопочетное седьмое место.

Четвертое, пятое и шестое места разделили ЭнМФ, ФТК и ЭлМФ. Очень слабо велась работа на ФМФ осенью прошлого года, и хотя положение несколько исправляется, профсоюзная организация этого факультета разделила с профкомом ФМетФ лишь 7—8-е места. На последнем месте — РФФ.

НАШ ЛИДЕР

В профкоме ММФ сейчас 25 дружных и сплоченных единомышленников. Может быть, поэтому мы в течение ряда лет занимаем призовые места в социалистическом соревновании среди профсоюзных организаций факультетов. Много для этого сделали «ветераны». Об одном из них, Лене Кузьменко, нам сегодня хочется рассказать.

С первого знакомства с Леной проникаешься к ней доверием и симпатией. Почему? Лена чутка и отзывчива, и одновременно в ней присутствуют боевой дух, деловитость, за это и любят ее однокурсники, и уже несколько лет единогласно избирают председателям совета профгрупоргов курса. Кузьменко со своими обязанностями справляется, и очень успешно. Как это ей удается? Сама Лена считает, что добиться хороших результатов можно только тогда, когда отдаешь делу максимум сил и энергии.

Сейчас Лена уже на шестом курсе, пишет диплом, а свою эстафетную палочку командира скоро передаст другим. Но где бы в дальнейшем ни работала Лена, мы уверены, что она всегда будет лидером, будет впереди.

Е. БОГДАНОВА,
О. АВРИНСКАЯ,
студентки гр. 545

НА СНИМКЕ: Елена Кузьменко.

КОЛЛЕКТИВ СИЛЕН ДРУЖБОЙ

ПО ИТОГАМ смотра-конкурса за 1982/83 учебный год лучшей на курсе по институту была признана одна из групп кафедры колесных и гусеничных машин энергомашиностроительного факультета, ныне группа 535/5.

— Группа эта не совсем обычная,— говорит председатель профкома энергомашиностроительного факультета Алексей Линев.— В ней всего 8 человек, но коллектив очень сплоченный, надежный, а главное — каждый студент не только хорошо учится, но и ведет активную общественную работу.

Действительно, прекрасный коллектив сложился в группе 535/5, и трудно выделить в нем лучших, ни один ни в чем не уступает другому.

С уважением говорят ребята об Андрее Титове. Он — староста группы, спортсмен — член сборной команды института по борьбе. Вместе с ним в команде занимается Женя Терещенко. А вот Саша Старостин — заядлый турист, недавно был инструктором в походе по местам боевой славы на Кавказе. Иван Густов — член городского оперотряда. Есть у него еще увлечение — песня, он участвовал в нашем песенном фестивале «Голос» и занял первое место. Дима Ежков и Дима Петровский — комсорг и профорг, руководят общественными делами группы, Алексей Плетнев — инструктор бюро ВЛКСМ кафедры. Много забот у Александра Стогова, ведь он председатель студсовета общежития 4-а. Занятия, курсовые проекты, общественные дела — скучать ребятам не приходится. А в редкие свободные часы лучший отдых, по общему мнению, собраться всем вместе. «Успех приходит к дружным»,— считают студенты.

— Может быть, нам просто повезло,— говорит Саша Старостин,— что все ребята подобрались просто отличные. А вообще-то такая у нас атмосфера в группе, что лентяй или единоличник не выдержал бы — стыдно бы стало.

Впереди у группы еще год совместной учебы, затем диплом, и — прощай, институт. «Ну, за год мы еще многое успеем, еще раз постараемся стать первыми»,— уверены ребята. Хочется пожелать им успехов.

С. ВАРЛАМОВ,
студкор

НА СНИМКЕ: группа 535/5

ЕСТЬ РЕЗЕРВЫ!

В НАШЕМ институте уделяется большое внимание совершенствованию подготовки и воспитанию молодых специалистов в соответствии с требованиями коммунистического строительства и ускорения научно-технического прогресса. Важное значение для выполнения этих задач имеет социалистическое соревнование академических групп за звание «Лучшая академическая группа института».

Ход социалистического соревнования постоянно контролируется ректоратом, партийной и комсомольской организациями, заметное место занимает этот вопрос и на страницах газеты «Политехник». Ежегодно на премирование победителей выделяется более 6 тысяч рублей. Так, лучшей академической группе каждого из пяти курсов вручается переходящий вымпел, Почетная грамота и выделяется премиальный фонд в размере стипендии на каждого студента группы. Академическим группам, занявшим вторые и третьи места (по каждому из пяти курсов), вручаются Почетные грамоты и выделяется премиальный фонд 250 и 125 рублей соответственно. Наконец, общепризнано, что «Положение о смотре-конкурсе на лучшую академическую группу», разработанное в ЛПИ, является одним из лучших в Ленинграде. Это положение работает пятый год и способствует развитию социалистического соревнования групп.

Однако каждый год при подведении итогов соцсоревнования все чаще и все громче звучат сигналы, говорящие о том, что не все благополучно у нас в институте. Прежде всего о принятии соцобязательств группами, ведь с этого и начинается соцсоревнование. По положению, собрания групп по принятию социалистических обязательств и подведению итогов работы за истекший год должны проводиться в присутствии представителей профкома факультета, комитета комсомола и деканата. На самом же деле на таких собраниях, в лучшем случае, присутствует только представитель профкома факультета. Во многих группах такие собрания вообще не проводятся, профорги заполняют соответствующие бланки сами. Это приводит к тому, что на институтский смотр-конкурс были представлены группы, не выполнившие по ряду показателей своих соцобязательств, что подрывает авторитет соцсоревнования среди академических групп, снижает эффективность соревнования. Как следствие того, что собрания групп по подведению итогов и принятию соцобязательств в большинстве случаев пускаются на самотек, являются некачественное подведение итогов и плохая подготовка материалов групп на институтский смотр-конкурс, что приводит, в свою очередь, к снятию групп с конкурса или снижению их показателей и, как следствие, более низким местам в соревновании. Роль общественных организаций зачастую сводится лишь к подписанию соответствующих форм и справок.

Но хуже всего обстоят дела на ФТК. Этот факультет уже 2 года практически не участвует в социалистическом соревновании. Представителя ФТК на заседаниях комиссии социалистического соревнования института за два года видели только один раз.

Хочется привести еще один пример. Вот уже два года, как отлично работают комиссии соцсоревнования на факультетах: энергомашиностроительном, механико-машиностроительном, экономики и управления производством, радиофизическом. И следует ли удивляться, что все 15 призовых мест в прошлом году заняли группы с этих факультетов.

Поэтому комитет профсоюза студентов обращается к общественным организациям факультетов с предложением координировать свои действия с профкомами по организации соцсоревнования групп, более активно участвовать в принятии соцобязательств и подведении итогов группами.

А. КОРОВИН,
председатель комиссии соцсоревнования профкома студентов

УМК: ГРАНИ ЭФФЕКТИВНОЙ РАБОТЫ

В СВОЕЙ деятельности учебно-методическая комиссия (УМК) опирается на тесный контакт с методическим советом и администрацией института, комсомольской организацией. В целом работа УМК направлена на повышение успеваемости студентов, улучшение условий занятий в институте и общежитиях, совершенствование учебного процесса.

Исходя из этого, комиссия уделяет большое внимание изучению мнений и замечаний студентов путем опросов и анкетирования. Каждый семестр УМК анализирует расписание занятий, принимает меры к устранению перегрузок, корректировке учебных планов с учетом пожеланий студентов. С вниманием к решению этих вопросов относятся деканаты ФЭУП и РФФ.

Успеваемость студентов, проживающих в общежитии, во многом зависит от условий занятий во внеучебное время. Проводимые комиссией рейды по проверке состояния учебных и чертежных комнат, их оснащения способствуют решению этих вопросов.

С целью вовлечения студентов в научно-исследовательскую работу, ознакомления их с будущими профессиями, УМК принимает непосредственное участие в подготовке традиционно проводимой в институте «Недели науки». В этот период организуются встречи с ведущими специалистами кафедр института, экскурсии в лаборатории, вычислительный центр, в общежитиях оформляются стенды кафедр, стенды, рассказывающие о работе студенческого научного общества. Сейчас уже стало доброй традицией проведение Дней факультетов. Все это в конечном счете способствует росту интереса студентов к научно-исследовательской работе, проводимой на кафедрах. Большой опыт проведения этих мероприятий, а также работы с абитуриентами в общественных приемных комиссиях накоплен на ЭлМФ и ФЭУП.

Другим важным и очень нужным направлением работы УМК является учебно-воспитательная работа, работа по укреплению учебной дисциплины. В этом направлении УМК работает в тесной связи с комитетами ВЛКСМ факультетов.

Как показывает анализ, проведенный комиссией, худшее положение дел с успеваемостью на тех факультетах, где участились пропуски занятий студентов по неуважительным причинам, а значит, ослаблен контроль со стороны общественных организаций. На многих факультетах уже вошло в практику проведение заседаний учебно-воспитательной комиссии совместными усилиями комитетов ВЛКСМ и профкомов факультетов. Совместно организуются и фоторейды в общежитии в утренние часы, создаются фотомолнии. Интересно налажена эта работа на ММФ и РФФ.

УМК комитета профсоюза ЛПИ в своей деятельности большое значение придает подготовке работы стипендиальных комиссий. Ведь правильное распределение стипендиального фонда повышает интерес к учебе, а следовательно, и успеваемость. Разработаны специальные инструкции о распределении стипендий. Широко используется практика поощрения студентов, занимающихся общественной работой, групп-победителей соцсоревнования. В качестве положительного участия общественных организаций в работе стипендиальных комиссий можно назвать РФФ, ММФ, ЭнМФ. А как результат — повышение абсолютной успеваемости на этих факультетах.

Залог успеха работы учебно-методической комиссии, преодоления трудностей, которые пока еще встречаются в работе, заключаются в тесном контакте со студентами. От того, насколько активна эта связь, зависит эффективность нашей работы.

И. КРАВЦОВ,
председатель учебно-методической комиссии профкома студентов

Хозяин в доме — студсовет

БОЛЬШИНСТВО студентов нашего института проживает в общежитии, и то, как они там живут, во многом зависит от студенческого самоуправления, и прежде всего от студсовета.

Чем же занимается студсовет! Какие проблемы встают перед ним! Как они решаются! Эти и многие другие вопросы задал наш студкор М. ЧЕРНИКОВ (гр. 267) ребятам из студсовета 14-го корпуса Ю. ГУГУЧКИНУ (644), И. ПОРОШИНУ (544/2), Е. ЛУКОШКИНУ (541/3) и М. РЫБКИНУ (644).

— 14-й корпус самый новый в институте. А проблемы! Старые или уже появились новые!

Ю. ГУГУЧКИН:— Заселялся 14-й корпус весной и осенью 1981 года студентами ММФ. Естественно, при этом возникло немало проблем как хозяйственного, так и организационного плана. Студенты получили новую мебель, встала задача о ее сохранении. Студенческий совет общежития решил использовать все свои возможности для того, чтобы повысить ответственность студентов за сохранность имущества корпуса, заставить их относиться к нему бережно и сознательно. Помогло студсовету в этом то, что был принят студентами общежития инвентарь корпуса на соцсохранность. Надо сказать, что здесь мы были не первыми. Впервые в общежитиях ЛПИ соцсохранность была введена в корпусе № 13 физико-металлургического факультета.

— Что такое «соцсохранность» на деле!

М. РЫБКИН:— Если мебель, к примеру, по неаккуратности студентов ломается, то ее ремонт производится силами самих студентов. В серьезных случаях поломки ребятам помогает устранить жилищно-бытовая ремонтная комиссия при студсовете.

Перед нами стоит проблема сохранения имущества корпусов в течение летнего периода, когда они заселяются абитуриентами, для которых общежитие еще не стало своим домом. Пока что недостаточен контроль за проживающими в корпусе абитуриентами, а ведь именно здесь и заключено решение вопроса. До нынешнего времени поступающий, вселяясь в общежитие, получал под расписку только мягкий инвентарь (полотенце и прочее), а за состояние комнаты, куда его поселили, никакой ответственности не нес. Вот и получалось, что после отъезда — «хоть потоп». Возникла идея, чтобы, вселяясь в общежитие, абитуриент принимал комнату и по выписке сдавал ее в том же состоянии, в котором принял. Конечно, это потребует большего количества бумажной работы, существенно прибавится забот у комендантов корпусов и летних студсоветов. Зато имущество корпусов будет сохранено.

Существуют и другие серьезные проблемы, которые студсовету решить не всегда по силам. Здесь и проблема жилья для студенческих семей, и недостаток материальных средств.

— По каким направлениям сегодня ведется работа объединенного студенческого совета 14-го корпуса!

И. ПОРОШИН:— Студенческий совет общежития проводит идейно-воспитательную, культурно-массовую и спортивно-оздоровительную работу среди проживающих в общежитии, способствует установлению коммунистических норм в быту, обеспечивает общественный порядок. В своей работе студсовет держит тесную связь с комитетом ВЛКСМ факультета, профкомом факультета. Члены «Комсомольского прожектора» (руководит им М. Панова, студентка гр. 541/5) совместно со студсоветом и членами профкома регулярно проводят рейды в корпусах общежития, помогают устранять недостатки быта студентов. А недостатки и неудобства пока еще есть. Так, например, в корпусе много протечек санитарно-технического оборудования, эти поломки частично устраняются администрацией, но делается это крайне медленно.

В прошлом учебном году хорошо работал оформительский сектор студсовета. Кроме обновления наглядной агитации и выпусков праздничных газет, ребята организовали выставку «40 лет снятия блокады Ленинграда», художественно оформили буфет, холл. Выдумка, трудолюбие, дискотеки в «космическом» стиле. Недаром этот сектор занимал призовые места в смотрах-конкурсах. Большая заслуга в этом студентов-оформителей: С. Чижиковой (гр. 343/3), И. Сивашова (гр. 342/2), И. Либих (гр. 644).

Большую работу выполняет идеологический сектор. Он организует лекции и беседы самой различной тематики: о вопросах коммунистического строительства, о достижениях науки и техники.

В этом большую помощь студсовету оказывает член совета ММФ по работе в общежитиях преподаватель кафедры политэкономии С. А. Сироткина. С огромным удовольствием студенты посещают лекции доцента кафедры научного коммуниста А. П. Ларькова.

В прошлом семестре студсоветом совместно с комитетом ВЛКСМ факультета организована новая форма работы в общежитии. Из числа комсомольцев были выбраны комиссары этажей. Эти ребята являются активными помощниками во всех мероприятиях, проводимых студенческими советами. Были организованы очень интересные экскурсии в Репино, в усадьбу «Пенаты», в Эрмитаж и автобусные экскурсии.

Е. ЛУКОШКИН:— Думаем и над новыми формами работы, обсуждаем возможность создания внеуставной студенческой партийной группы в общежитии. В этом деле есть хороший пример — опыт Ленинградского кораблестроительного института.

И. ПОРОШИН:— Хорошо работает в нашем студсовете спортивный сектор, возглавляет его студенты Ю. Егоров (541/3), А. Яшнев (541/2), Р. Шегой (541/3). В корпусе действуют клуб тяжелой атлетики (гиревая), теннисная комната и шахматный клуб. Активная связь поддерживается со спортклубом «Политехник». Большую помощь спортсектору оказывают преподаватели кафедры физвоспитания А. Х. Милодан и Н. Н. Дюков.

Ю. ГУГУЧКИН:— На Ленинском субботнике 21 апреля силами студентов была построена волейбольная площадка.

— Как в 14-м корпусе поставлена работа летних ремонтных бригад!

Ю. ГУГУЧКИН:— Каждое лето в корпусах составляются ремонтные бригады из числа студентов 1—2-го курсов. Их силами проводятся косметический ремонт корпуса, отделка коридоров, кухонь, лестниц, мест общего пользования.

— Проводился ли подобный ремонт в этом году!

Е. ЛУКОШКИН:— Да, конечно. Корпус значительно обновлен, в этом немалая заслуга командира летних студенческих ремонтных бригад при профкоме ЛПИ В. Куста (гр. 341/2).

— В вашем корпусе проживают и иностранные студенты...

Ю. ГУГУЧКИН:— Иностранные студенты принимают участие во всех мероприятиях, которые проводятся в корпусах, организуют прекрасные концерты землячеств. Поддерживается тесная связь с заместителем декана по работе с иностранными студентами В. А. Вагиным.

После беседы в студсовете мне показали некоторые помещения корпусов. Строго и со вкусом оформлена Ленинская комната, хочется отметить и интерклуб: яркие, информативные стенды, новая современная и удобная мебель создает очень уютную и приятную атмосферу. В каждом из корпусов есть цветной телевизор, в коридорах — красочные стенды. Везде чистота и порядок, чувствуется, что ребята не только на словах, но и на деле хозяева своего дома.

М. ЧЕРНИКОВ

ОСЕННИЕ ЗАБОТЫ

ВСЯКИЙ студент нашего института бывал на осенних сельхозработах, либо это ему еще предстоит. Так что «колхозная проблема» близка и понятна каждому. Всех волнует вопрос: как быстрее и качественнее выполнить производственное задание? Каждый год на полях среди работающих там студентов возникают оживленные дискуссии на эту тему.

Реально же этот вопрос у нас пытались решить в объединенном сельхозотряде, стоящем в совхозе «Красный октябрь» (командир М. Р. Полес, м. н. с. кафедры компрессоростроения). Основная идея внедряемой там системы состоит в том, чтобы усилить роль академической группы. Сельскохозяйственный отряд — формирование временное, а в группе ребята живут вместе пять с половиной лет; группа как коллектив куда более устойчива. Каждая группа получает задание на весь период работ, объем работ устанавливается из того расчета, что работают все члены группы, так что устанавливаемые задания вполне реальны. Стимулом в работе явится то, что группа, выполнившая свое задание, заканчивает работу и едет в город.

Преимущества такой системы очевидны: перед ребятами стоит вполне фиксированный объем работ, и сами работающие заинтересованы в том, чтобы группа на поле была вся.

Ну а как относятся к нововведению те, для кого оно предназначено,— сами ребята?

— Не все еще поверили в новую систему,— говорит Валера Блохин, командир отряда.— Приходится много говорить с ребятами, объяснять им преимущества нововведения. Недавно к нам приезжал декан факультета Ю. П. Волков. Беседа с ним многое разъяснила студентам, принцип ясен: чем больше сделаешь, тем раньше уедешь, и не сам по себе, а с коллективом. Теперь главное — сплоченность группы; взять, к примеру, группу 332/1, настрой у ребят самый боевой — никому не позволят остаться в городе, а на поле работают по-ударному. Многие приехали в совхоз сразу после стройотряда, не делая себе никаких отсрочек. Думаю, что эта группа, «выиграет» неделю. Группа во многом сама определяет свой настрой, есть очень дружные коллективы, такие, как 333/2, 334/1. Ударно трудятся Лена Маркова, Аня Кочаровская (гр. 334/1), Сергей Кононов и Игорь Федоров (гр. 334/2). Они собираются всем отрядом закончить работу на два-три дня раньше срока.

Сергей Бабенко (гр. 435/3), командир отряда, тоже высказывает свое мнение:

— Отношение к системе самое разное. Группы, которые выехали полным составом по отношению к плану, в успехе эксперимента заинтересованы. А в тех группах, где людей выехало мало... велика инерция настроений: те, кто уже работал в колхозе, не прочь работать по старинке. К тому же скорость нашей работы во многом зависит от совхоза, а к ним есть нарекания: случаются перебои с тарой.

В целом настроение у ребят

хорошее. Очень неплохо работают В. Морозова, М. Мухачев (гр. 332/1), Т. Шутова (гр. 432/2). Кончать работу думаем в срок.

Есть еще такая мысль: может быть, не отпускать лучшие группы раньше домой, а делать им в ходе работы официальные выходные?

Итак, эксперимент начат. Каковы будут его результаты? Что ж, время покажет.

В. ПИСАРЕВ,
студкор

ОТ РЕДАКЦИИ. Этот материал увидит свет, когда работа в совхозе будет уже закончена. В одном из ближайших номеров мы постараемся известить читателей об итогах эксперимента в «Красном Октябре» — возможно, опыт этот будет небесполезен в будущем.

«ГЛАГОЛ» В БЕЛОРУССИИ

«НО НАМ нельзя с тобой грустить, ведь мы — актеры. На нас печальных зритель просто не пойдет!» — так, уезжая в очередную свою летнюю поездку, на этот раз в Белоруссию, пели мы — агитбригада «Политехник», группа коллектива театра «Глагол» ФМетФ. Это наши пятые гастроли. С собой по маршруту Витебск — Орша — Новополоцк мы взяли музыкальный студенческий спектакль «Нам жить». Позади выступления на КамАЗе, в Латвии, Красноярском крае, ГДР. «Что нового, интересного будет на этот раз? Чему научим мы нашего будущего зрителя и чему научились сами?» — думали мы в дороге.

И вот, наконец, гостеприимная белорусская земля, сердечные встречи, первые впечатления. Ну а потом начались обычные гастрольные будни: подъем, разминка, распевка, дорога, выступление, снова дорога... Так незаметно пролетели 14 дней нашей поездки. За эти дни мы проехали более 1200 км, дали 23 выступления перед 6-тысячной аудиторией. Выступали перед рабочими и жителями села, в пионерлагерях и санаториях, в небольших сельских клубах и больших городских Дворцах культуры. Были у нас и свои «семейные» радости, в этой поездке мы сыграли свой 100-й гастрольный спектакль. Это не просто цифра, за ней стоят встречи со зрителем, интересным для нас, новые впечатления и для тех, кто не раз уже бывал в подобных поездках, и, конечно же, для новичков. За ней стоят все наши радости и трудности, которых тоже хватало.

Думается, что наши выступления были интересны белорусским зрителям, которые встречали нас хлебом-солью, а провожали с просьбой приезжать к ним снова. Из гастролей в Ленинград мы увезли многочисленные подарки и грамоты, добрые, сердечные отзывы о спектакле и о нашем коллективе, а если прибавить к этому, что каждый из нас стал немножко профессиональнее, собраннее, общительнее, лучше узнал и своих товарищей, и себя самого, то получается, что эти гастроли стали необходимым и важным шагом в жизни нашего театрального коллектива.

Л. РОДОЧИНСКАЯ,
студентка гр. 667
член театра «Глагол» ФМетФ

НА СНИМКАХ: выступление агитбригады «Политехник» в городском парке культуры и отдыха в Витебске. Август 1984 года; зрительный зал полон.

СПОРТ — НАШ СОЮЗНИК

ЗА последние три года работы в спортивно-массовой комиссии профкома студентов мне довелось два года быть председателем этой комиссии.

Не буду останавливаться на каждом пункте нашей работы в комиссии — ее достаточно, скажу только о том, чего нам удалось добиться за это время.

Первое — это хорошей согласованной работы с кафедрой физического воспитания и со спортивным клубом «Политехник». Второе — это то, что уже второй год студентам выделяются абонементы в бассейн: 450 в одну смену длительностью 4 месяца, итого за учебный год 2 смены, т. е. 900 абонементов. Хотелось бы, конечно, чтобы количество абонементов было увеличено, так как при каждом распределении остается еще очень много желающих. Да и на 14 тысяч студентов выходит маловато — всего один из 15 человек в год сможет получить абонемент, а ведь побывать на водных дорожках бассейна — это не только удовольствие, но и большая польза для здоровья и для физического развития.

Третье — предоставление профкомом студентов второй год суммы в размере 800 рублей для покупки спортинвентаря в спортивные комнаты общежитий. Это дало возможность существенно поправить дела со спортивным инвентарем.

И, наконец, четвертое — это то, что смотр-конкурс на лучшую академическую группу по физкультуре и спорту занимает сейчас важное место в жизни на факультетах. Выросла массовость, повысилась спортивная подготовка студентов, участвующих в этих соревнованиях. Хочется надеяться, что и в последующие годы этот смотр-конкурс получит еще большую массовость среди студентов.

В. ДМИТРИЕВ,
председатель спортивно-массовой комиссии профкома студентов

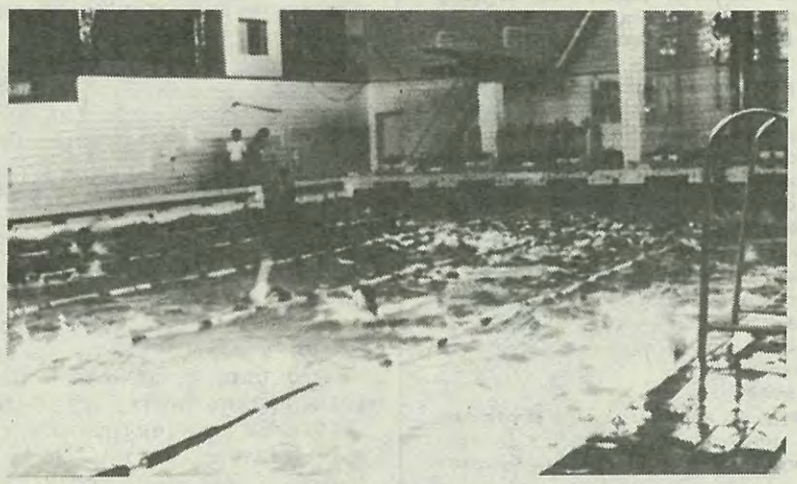

Решается комплексно

В «Политехнике» № 16 (интервью с председателем правления спортклуба «Политехник» В. В. Белоусовым «От массовости — к мастерству») были рассмотрены проблемы развития массовой физкультуры и спорта в нашем институте. Сегодня мы снова возвращаемся к затронутой теме и просим Владимира Владимировича БЕЛОУСОВА ответить на несколько вопросов.

— Перед спортклубом «Политехник» в начале года вы поставили задачу об улучшении организации физкультурно-массовой работы. Что сделано в этом направлении за прошедший период?

— Массовость и регулярность занятий физической культурой и спортом стали нашим девизом. Совместно с кафедрой физвоспитания мы расширили круг занимающихся в секциях, упорядочили время для неучебной работы спортзалов. При помощи деканов по спортивной работе, а также совета общежития (ответственный Н. Купавых, гр. 432/2) успешно решаем вопросы оборудования спорткомнат в общежитиях.

Немаловажная роль отведена пропаганде физкультуры и спорта среди студентов. На многих факультетах оформляются спортивные уголки, постоянно даются информации в газету «Политехник». Конечно, еще недостаточно организована учеба актива, особенно физоргов групп, курсов. И этому в новом году будет уделено больше внимания, так как с низовых организаций начинается вся наша работа.

— Давайте снова вернемся к смотру-конкурсу учебных групп на лучшую постановку физкультурно-массовой и спортивной работы и подведем итоги этих популярнейших студенческих соревнований.

— В смотре-конкурсе 1983/84 учебного года приняли участие 163 группы, около 2,5 тысячи студентов. Финалы прошли с 9 апреля по 15 мая по пяти видам спорта: футболу, баскетболу, шахматам, плаванию и легкой атлетике. Среди групп отличились 337/2, 565/1 и 551-а. Лучшими среди факультетов были ЭнМФ, ММФ, ФМФ, ГТФ. Слабее других выступили студенты ФЭУП.

— А каковы результаты смотра-конкурса в общежитии?

— Проведена спартакиада общежитий, 191 соревнование по различным видам спорта. Во всех физкультурно-оздоровительных и спортивных мероприятиях приняло участие более 7 тысяч человек. Особенно отличились Д. Цицилашвили (215/2), С. Претокин (437/2), О. Демахин (442), А. Гурович (555-а). Также хочется отметить работу заместителей деканов А. Х. Милодан (ММФ), С. А. Шорец (ЭнМФ), Е. Г. Денисова (ФМФ), Н. В. Кузнецова (ГТФ) и ответственного за работу по общежитиям кафедры физвоспитания Н. Н. Дюкова.

— В прошлый раз большое внимание мы уделили вопросу уплаты членских взносов в ДСО «Буревестник». Ему даже была посвящена специальная статья «Положение надо исправить» в «Политехнике» № 21. Как обстоит дело в этом направлении на сегодняшний день?

— Принятые меры оказались достаточно действенными, и уже за первое полугодие мы собрали 2600 рублей (столько же, сколько за весь прошлый год). Сейчас активно ведется работа среди студентов первого курса, и мы надеемся, что впервые за последние годы увеличенный план по уплате членских взносов будет выполнен.

— В заключение хотелось бы узнать о выступлении наших команд в летнем сезоне. Каких успехов они добились в этот период? Какие проблемы при этом появились у правления спортклуба?

— После долгого перерыва состоялись Всесоюзные летние игры студенческих клубов. Команды СК «Политехник» приняли в этих соревнованиях активное участие по 24 видам спорта. Победителями ленинградского отборочного тура всесоюзных соревнований стали наши теннисисты (тренер И. В. Поляков), мужская сборная по баскетболу (тренер А. И. Григорьев) и женская по ручному мячу (тренер В. Л. Ирдт). В тройке призеров были боксеры, велосипедисты, футболисты. Неплохо выступили представители настольного тенниса и легкой атлетики. Ниже своих возможностей — шахматисты, борцы, тяжелоатлеты, пловцы.

В сборной команде ЛОС «Буревестник» были представители «Политехника»: боксеры, легкоатлеты, теннисисты, баскетболисты, гандболисты, футболисты, фехтовальщики, представители настольного тенниса. Особенно удачно выступили наши легкоатлеты, ставшие чемпионами Всесоюзных игр в эстафетном беге и принесшие в копилку вуза 102 очка.

И хотя наша команда заняла 3-е место среди спортклубов ЛОС «Буревестник», эти игры показали некоторые недостатки в подготовке спортсменов. Если в вопросах массовости физкультуры мы на высоком уровне, то в подготовке спортсменов высокого класса у нас прогресса не наблюдается. К сожалению, сдали свои позиции борцы и тяжелоатлеты. В настоящее время развитие этих видов спорта является одной из первоочередных задач кафедры физвоспитания и СК «Политехник».

Сейчас ведется анализ выступления сборных команд во Всесоюзных студенческих играх. На тренерских советах, на собраниях сборных команд изыскиваются пути устранения недостатков в подготовке спортсменов. Начинается подготовка к новому зимнему сезону.

Беседу вел
А. МАРТОВСКИЙ

ОБСЛЕДОВАНИЕ В ИНСТИТУТЕ

В СООТВЕТСТВИИ с решением Ленгорисполкома № 672 от 25.10.82 г., решением Калининского райисполкома № 366 от 6.09.84 г. в нашем районе, в Политехническом институте было проведено плановое обследование передвижения трудящихся к месту работы или учебы.

Работа по обследованию проходила 23—25 октября с. г.

Это мероприятие необходимо было провести четко и организованно. Приказом ректора института ответственным по институту за проведение этой работы назначен заведующий лабораторией электромеханического факультета А. П. Николаев. В соответствии с распоряжением по институту были определены ответственные по факультетам и подразделениям.

Выяснялись следующие данные у сотрудников и студентов: индекс почтового отделения по месту жительства, время ухода из дома на работу или учебу, время прибытия на работу или учебу, а также очередность пользования городским транспортом и номер маршрута трамвая, троллейбуса, автобуса. Опрос анонимный.

В студенческих группах вечерних факультетов это мероприятие не проводилось.

Как проводилась эта работа в нашем институте! На кафедрах, в лабораториях и других подразделениях института заполнение специальных бланков возлагалась на заведующих лабораториями и лиц, ведающих табельным учетом, которым необходимо было заполненные бланки в тот же день сдать ответственным по факультетам. Ответственные по факультетам и ответственные по подразделениям института в тот же день сдавали заполненные бланки в отдел кадров института.

В студенческих группах заполнение бланков возлагалось на старост, которые в тот же день сдавали заполненные бланки в деканат ответственному секретарю. Ответственный секретарь передавал бланки в отдел кадров института.

Эта большая работа проводилась во всех районах города. В результате обработки данных на ЭВМ будут сделаны выводы по лучшему обеспечению населения района и города пассажирским транспортом.

В. ЖУРБЕНКО,
начальник отдела кадров

Наша здравница

ОДНИМ из важнейших направлений деятельности оздоровительной комиссии профкома студентов является работа по нашему санаторию-профилакторию. А начинается она с того, чтобы довести до студентов информацию об институтской здравнице. Вот минимум сведений, который необходимо знать каждому.

В календарном году 14 смен по 14 дня. Каждая смена имеет свой профиль по профилактике какого-то заболевания, и больные набираются по этому профилю. Каждый студент имеет право лечиться в профилактории один раз в год, амбулаторные больные — дважды. Путевка стоит 22 рубля. Если у студента тяжелое материальное положение, мы имеем возможность предоставить ему бесплатную путевку. Поступая на излечение, отдыхающие проходят всестороннее медицинское обследование, по результатам которого назначается определенное лечение.

Всякий отдыхающий окружен заботой и вниманием коллекива профилактория: вахтеров, медсестер, врачей. И закончить наш разговор о профилактории хочется словами благодарности добрым и заботливым людям.

М. КОЖАНОВА,
председатель оздоровительной комиссии профкома студентов

В «Северном»

ОДНИМ из наиболее популярных мест летнего отдыха для политехников является спортивно-оздоровительный лагерь «Северный». Расположен он на реке Вуоксе, в живописнейшем месте Карельского перешейка. Великолепные сосновые боры, гигантские валуны, красивые острова окружают его.

Расскажу подробнее о жизни лагеря. Одна смена — 24 дня, которые проходят быстро и весело. Все отдыхающие разделены на 4 отряда, два из которых составляют преподаватели, а два других — студенты. Часто проводятся увлекательные состязания на первенство лагеря: играют в волейбол, футбол, баскетбол, теннис, бадминтон, шахматы.

Культурная жизнь «Северного» довольно разнообразна. Конкурсные вечера отрядов привлекают множество зрителей, а в карнавале участвуют все. В этом году профком приобрел великолепную аппаратуру, и дискотеки стали проходить еще веселее.

В конце смены подводятся итоги всей жизни лагеря. Определяются места отрядов в спортивных соревнованиях и в художественной самодеятельности. Все, кто отдыхал в «Северном», остаются, как правило, довольны.

А. БЛОХИН,
студент гр. 454

У Черного моря

«ЮЖНЫЙ», спортивно-оздоровительный лагерь труда и отдыха «Политехник», существует уже двадцать шесть лет. Возраст, что и говорить, солидный. Южная природа, ласковое Черное море — что может быть лучше! Сразу же, как приезжаешь в лагерь, становится ясно, какую большую заботу проявляет профком студентов ЛПИ о политехниках, которые хотят отдохнуть на море. Ребят гостеприимно встречают жилые домики и палатки.

Хорошо продумана и культурная жизнь. Силами администрации «Южного» организуются увлекательные экскурсии в Новороссийск, Сочи, на озеро Рица, на водопады, проводятся интереснейшие морские прогулки. Практически каждый вечер проходят развлекательные мероприятия.

Оправдывает «Южный» и свое звание спортивного лагеря. Благодаря усилиям сотрудников кафедры физического воспитания и энтузиастов проводятся различные соревнования: межотрядные первенства по волейболу, баскетболу, бадминтону, футболу; общелагерный кросс, соревнования по плаванию, толканию ядра и многие другие.

М. ШЕХТМАН,
студент гр. 432/1

ПРИГЛАШАЕТ ФОП

31 октября 1984 г. начинает работать факультет общественных профессий. В этом учебном году слушателям факультета будут прочитаны два общих цикла — «Ораторское искусство и методика подготовки лекций» (7 лекций, читает П. П. Подервянский) и «Актуальные вопросы внутренней и внешней политики СССР» (7 лекций, читают ведущие лекторы общества «Знание»).

Семинарские занятия будут проводиться по средам по расписанию секций.

Приглашаем вас на ФОП.

А. САЧИВКО,
декан ФОП

М-10293 Заказ № 2187 Ордена Трудового Красного Знамени типография им. Володарского Лениздата, Ленинград, Фонтанка, 57. Редактор В. БЕЛОПАСОВ