Цена 5 коп. ПРОЛЕТАРИИ ВСЕХ СТРАН, СОЕДИНЯЙТЕСЬ!

Индустриальный

ОРГАН ОРГПАРТБЮРО и ОРГПРОФБЮРО ЛЕНИНГР ИНДУСТРИАЛЬНОГО ИН-ТА

Год издания первый | АДРЕС РЕДАКЦИИ: Л-град, Сосновка, 1/3, Ленингр. Индустр. Инст., комн. 259 | № 11 | 4 октября 1934 года | № 11

ТОРФЯНОЙ БЕНЗИН БЛЕСТЯЩЕ ВЫДЕРЖАЛ ИСПЫТАНИЕ

Лаборатории ЛИИ дали стране новое топливо

Несмотря на чрезвычайно неблагоприятные условия (непрерывный дождь, сопровождавший колонну до самой Москвы, ремонт значительной части дороги), колонна прибыла в срок. На Ленинградском шоссе колонна была встречена представителями ЦС Автодора и оттуда направилась к Наркомтяжпрому. Участники пробега были очень тепло приняты зам. нач. ГУУЗ Наркомтяжпрома тов. ШВЕЙЦЕР.

Новый торфяной бензин показал в пути чрезвычайно ценные качества.

В беседе с вашим корреспондентом, командор пробега тов. ГОРДЕЕВ указал на малый расход горючего, по сравнению с нефтяным, что об'ясняется его высокими топливными качествами.

Инженер Яковлев утверждает, что при добывании моторных топлив из торфа даже в небольших промышленных установках, эти топлива при очень высоких качествах должны стоить в два раза дешевле нефтяных. ХМЕЛЬНИЦКИЙ

ПЕРВЫЙ ДЕНЬ ПАРТПРОСА НА ИНЖЕНЕРНО-ФИЗИЧЕСКОМ, ЭЛЕКТРОМЕХАНИЧЕСКОМ И ЭНЕРГЕТИЧЕСКОМ ФАКУЛЬТЕТАХ СВИДЕТЕЛЬСТВУЕТ О ПЛОХОЙ ПОДГОТОВКЕ К ЗАНЯТИЯМ

ПАРТОРГАМ И КУЛЬТПРОПАМ ФАКУЛЬТЕТОВ ИЗВЛЕЧЬ УРОКИ, СДЕЛАВ ПАРТГРУППОРГОВ ОТВЕТСТВЕННЫМИ ЗА ЯВКУ СВОЕЙ ГРУППЫ НА ЗАНЯТИЯ, ПРИВЛЕКАЯ К ОТВЕТСТВЕННОСТИ КОММУНИСТОВ И КОМСОМОЛЬЦЕВ, СРЫВАЮЩИХ ПАРТПРОС

НЕДОСТАТКИ ОРГАНИЗАЦИИ ПАРТПРОСА ИСПРАВИТЬ НАХОДУ

«Неустанно работать над повышением своей идейной вооруженности, над усвоением основ марксизма-ленинизма, важнейших политических и организационных решений партии» — такова обязанность каждого коммуниста, определенная уставом нашей партии. И задачей парторганизации является четкая орагнизация дела партийной учебы, обеспечение должной идейной высоты в изложении преподносимого слушателям кружков материала.

К этому большому делу нужно тщательно готовиться и четко им руководить. По плану оргпартбюро институтская партсеть должна была начать свою работу 1 октября.

Но, к сожалению, к 1 октября культпроп партбюро недостаточно подготовил партсеть к началу занятий, парторги и культпропы факультетов не сумели укомплековать кружки слушателями и руководами во-время, не учли конкретной обстановки на факультетах (расписание, уход на практику и пр.), не сумели вовремя и широко оповестить студенческие массы о начале занятий. На всей площадке института нет ни одного лозунга, ни одного плаката по вопросам партучебы.

И профком института и парткабинет стоят в стороне, точно дело марксистско-ленинского воспитания не является их кровным делом.

Результатом этой недостаточной подготовки явился «перенос» начала занятий на другой день, имеющий место по целому ряду факультетов.

Пробное, организационное занятие, проведенное 29 сентября электро-механическим факультетом показало, что кружки укомплектованы неудачно. Так, кружок, созданный из студентов нескольких групп, не смог заниматься, так как часть кружковцев, оканчивающих академические занятия раньше (в 3 часа), не хотели поджидать остальных, кончающих занятия позже (в 4 часа). На инж. физ. фак-те в 4-х кружках занятия были сорваны. Такое же положение на энергетическом факультете.

На некотрых факультетах (ОТФ) до сих пор партсеть еще не укомплектована руководами.

Все эти недостатки силами культпропа оргпартбюро, профкома института, парторгов и культпропов факультетов должны быть немедленно изжиты, с тем чтобы поставить дело марксистско-ленинского воспитания на должную высоту.

МАССОВАЯ НЕЯВКА НА ЭНЕРГЕТИЧЕСКОМ

На **энергетическом** факультете первые занятия партпроса должны были начаться 1 октября. Казалось, как-будто бы все сделано: — кружки укомплектованы, подобраны в нужном количестве руководы кружков, задолго до начала вывешены списки кружков с указанием руководов, аудиторий и часов занятий.

И, все-таки, первые занятия сорвались.

Должно было приступить к занятиям 17 кружков (6 из них комсомольские), занималось только 8, и то далеко не в полном составе. На кружок руковода **Красовского** явилось всего 5 человек, **Терентьева** — из 14 — 4 человека (комсомольский кружок). Лучше прошли занятия в кружках **Измозина** — на занятиях присутствовало 18 человек из 24. Не явились тт. **Новичев, Курбато, Малышев, Родин** и др. В кружке **Чудинова** присутствовало 16 человек из 21, был выбран староста и сразу же был поставлен вопрос о соревновании в политучебе.

Хорошо прошло занятие в кружке руковода **Веденеева,** где явка была почти полная (не явился 1 человек).

В кружке руковода **Алиева** (комсомольский), **Школьника и Дязькова** на занятия... **не явился никто.** Вообще, из 7 комсомольских кружков провели занятия только 2, да и то кое-как.

Где же причины срыва такой массовой неявки на первые занятия партпроса на **энергетическом?**

Большинство кружковцев энергетического факультета состоит из выпускников, среди которых господствуют «выпускные» настроения. Они прекрасно знают, что политучеба обязательна для каждого коммуниста и тем не менее, считают, видимо, что их, выпускников, это не касается. До их сознания не дошло еще, что повышение своего идейного уровня сейчас — важнейшая задача каждого коммуниста. Эту недооценку партучебы у коммунистов энергетического парторганизация факультета должна решительно ликвидировать.

Есть и другие причины срыва. **Группы 566** и **567,** зная хорошо день и час первого занятия, изменили расписание академ. занятий, не согласовав этого с культпропом факультета, чем занятия были сорваны. То же случилось с **402 группой.** Она ушла по плану акад. занятий на промышленную выставку, тоже без согласования.

Есть, мягко выражаясь «неточности» в расписаниях. Во всех расписаниях кружков часы занятий обозначены с «точностью» до... одного-двух часов. В расписаниях говорится: — «занятия с 3—5 часов, с 4—6 часов» (?!). Так во всех расписаниях. Поймите здесь: когда начало—с 3, или с 4 часов, с 4, или с 6 часов. В кружке № 5 все слушатели заканчивают занятия в 3, а кружок начинает с 4, получилось «окно» в 1 час.

Нужно немедленно исправить расписание.

Бригада «Индустриальный»: ДОЛГОПЯТОВ, ИОГАНСОН

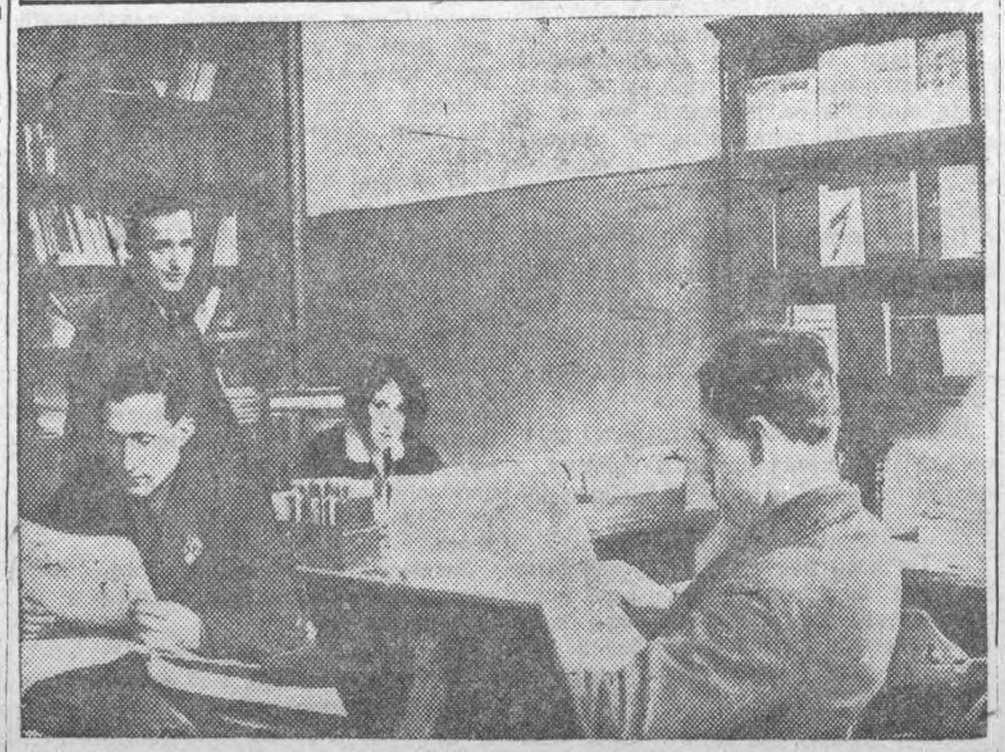

В парткабинете развертывается работа по изучению марксизма-ленинизма. На снимке: партийный кабинет

ЕЩЕ НЕ ВСЕ ОРГАНИЗОВАНО

Проведенные 1 октября на инженерно-физическом факультете организационные занятия кружков партпроса показали насколько еще не все в порядке: из 25 кружков в 4-х занятия не состоялись (руководы **Грознов** и **Хайкин** не явились, а в 2-х тематических кружках не явились слушатели).

В остальных кружках посещаемость — 70—80 проц. Часть студентов несерьезно отнеслась к выбору кружка. Так, некоторые товарищи в первый же день воспылали вдруг желанием перейти в другой кружок.

К очередному занятию необходимо учесть вначале допущенные ошибки и сразу же на ходу их выправить.

Культпроп ПАВЛОВИЧ

ЗАБЫЛИ СОГЛАСОВАТЬ ОДНО РАСПИСАНИЕ С ДРУГИМ

На электро-механическом факультете 29 сентября состоялось организационное (пробное) занятие кружков партпроса.

Первый опыт показал, что при организации кружков не было учтено время занятий групп: оно расходится с расписанием (28-я группа, 2-я группа), некоторые группы должны занятия кончать в 3 часа (лаборатория переменного тока), но никогда их не кончают во время, — задерживаясь на 20—30 минут.

В результате этих неполадок занятия в двух кружках не состоялись, а в других явилось всего 70—80 проц.

В настоящее время идет энергичная работа по устранению причин, срывающих занятия: частично изменяются часы начала занятий кружков, а частично идет перегруппировка сотава кружков.

УТЕНКОВ

Не опаздывайте, тов. Блинов

Преподаватель теплотехники т. **Блинов,** как правило, опаздывает на урок на 15—20 минут.

Доказывать, что это отрицательно отражается на нормальном прохождении программы — не приходится. Так, тов. Блинов в группе № 33 электромеханического факультета пропустил за один месяц — по самым грубым подсчетам,— 240 дорогих минут.

Слово за электромеханическим факультетом.

СТУДЕНТЫ

ПАРТОРГ ЕЛЕНА ТРУНИНА

Ее биография складывалась просто: детдом, школа, завод, рабфак и наконец, институт. Она настойчиво поднималась по этим крутым ступеням, и молодая, бойкая комсомолка Леля — распахнула двери в науку.

С первых же дней группа почувствовала в ней примерно сильного товарища — хорошего активиста. Ей доверяли руководство комсогруппой, которая к чистке партии оказалась одной из лучших в институте. Потом Лелю ставили в пример отстающим, советовали учиться, совмещать ативную общественную работу с высокой академической успеваемостью.

Сейчас **Елена Васильевна Трунина** — пока единственный парторг — девушка на Металлургическом факультете. Она молодая, но у ней уже есть чему поучиться. Прежде всего надо учиться быть отличником. За прошлый учебный год из 17 пройденных предметов только по трем она получила оценку « хорошо», остальные 14 — «отлично».

Но Елена Трунина не одна. Ее партгруппа сумела успешно взять пример со своего парторга и вышла в авангард по качеству учебы. Прошлый учебный год партгруппа Елены Труниной закончила, имея 41,1 процента оценки «отлично» и 38,3 проц. «хорошо», что дало возможность подтянуть всю группу до средней оценки: 4,25 очка, т. е. в среднем выше чем на «хорошо». За весь год группа не имела ни одного неудовлетворительного ответа.

Этих достижений группа добилась, повседневно укрепляя самостоятельную работу каждого студента. Партгруппа и лично сама Трунина регулярно проверяли подготовленность студентов к занятиям — требовали систематической проработки лекций.

В этом году партгруппа Елены Труниной приняла на себя обязательство дать 47,6 проц. оценок «отлично» и 52,4 проц. «хорошо».

— Мы приняли эти обязательства— говорит Трунина — в полной уверенности выполнить их так же с честью, как выполняли до сих пор.

Ник. И.

Спрос на художественную литературу среди студенчества значительно выроо. На снимке: Библиотека клуба ЛИИ

КАК Я РУКОВОЖУ КРУЖКОМ

Готовлюсь я к занятиям так: прежде всего читаю всю, относящуюся к теме, литературу. Я не упускаю из поля зрения ни одного факта, ни одного незнакомого мне термина. Если что-нибудь недостаточно ясно — обращаюсь к первоисточникам. Поэтому я и считаю, что у всякого руководителя на руках обязательно должно быть собрание сочинений Ленина (сли не все, то, по крайней мере, главные произведения). Сталин — «Вопросы ленинизма», Маркс — «Капитал», учебники по истмату, диамату, истории партии и один-два словаря.

Когда я уже просмотрел нужную мне литературу, я намечаю вопросы, которые впоследствии буду задавать аудитории. Вопросов должно быть как можно меньше, но их надо составлять так, чтобы они охватывали всю тему и на долю студента оставляли бы повод для размышления.

Провожу занятия я так: сказав в 2-3 минуты смысл задания и наметив тот путь, по которому мы будем «шагать», разбирая темы, я предлагаю первый вопрос и этим открываю прения.

Случается, что аудитория молчит. Тогда я выбираю одного из студентов и обращаюсь персонально к нему. Если же спрашиваемый тоже молчит, я задаю ему наводящий вопрос. Если же он и дальше продолжает в том же духе—я прибегаю к помощи наводящего вопроса, раз'ясняющего смысл предыдущего.

Во всяком случае у меня правило: не отставать от товарища до тех пор, пока он не доберется до смысла моего первоначального вопроса.

В политкружке бывают и хорошие слушатели и нерадивые, не желающие серьезно заниматься расширением своего политического кругозора. Таких я вытаскиваю на «поверхность». Нечленораздельные междометия в конце концов переходят в толковое и грамотное об'яснение существа дела:

И последнее: опыт подсказывает мне, что, как бы много ни знал руковод кружка — он никогда не должен злоупотреблять выдержками, цитатами и очень «учеными» терминами.

В. ПОПОВ

ОРГАНИЗОВАННАЯ ДЕЗОРГАНИЗАЦИЯ

В решениях Всесоюзного комитета по высшему техническому образованию так прямо и говорится:

На 3-4 курсах опрос студентов на групповых занятиях для оценки их знаний (выставление отметок) не допускаются; текущий учет оценочного характера производится с помощью письменных контрольных работ и путем оценки домашних и курсовых проектов.

Дальше идет речь о том, что письменные работы должны проводиться не чаще 2-3 раз за семестр.

Однако, в нашей, 427 группе ИЭФ, это постановление извращается. Там, например, профессор **Красовский** создал чрезвычайно сложную и громоздкую дифференциальную ведомость поведения студента на групповых занятиях. Чего здесь только нет: прямые ответы, косвенные, движения сознательные или мимолетные, реплики, чуть ли не покашливание записываются.

Вздохов только (пока) нет.

Ах, почему классная дама Богодуховской гимназии — не дожила до наших дней—вот бы образовалась покойница.

Не внушает особой радости и система преподавания проф. Красовского: прочитав лекцию и сделав на доске один численный пример, на второй же день он почти половине группы дает задание и одновременно вызывает к доске 2-3 человека.

И вот: кто сидя, кто стоя, потеет пытаясь разобраться в задаче. А на доске не одна, а идут сразу две параллельные задачи. Что-то молча пишут, что-то молча стирают тряпкой.

Не получившие заданий в недоумении.

В большинстве случаев стоящие у доски уходят, не решив задачи. Если же и решают, то делают это про себя, ни звука никому ничего не сказав.

Поэтому много жалоб, много драгоценного времени тратится напрасно. Студенты обратились к деканату, чтобы он ликвидировал эту организованную дезорганизацию, но все же на следующий день они снова на себе чувствовали всю прелесть этого, мягко выражаясь, непонятного метода преподавания.

Нет, не о таких методах учета говорится в решениях Всесоюзного комитета по высшей технической школе и не методика профессора Красовского даст нам знаний.

ОРГАНИЗАТОР

КАК МЫ ГОТОВИЛИСЬ

Семинар по истории философии — вот основная форма политучебы в СНР металлургического факультета в прошлом году.

По инициативе **Т. К. Крыловой** был организован семинар по истории философии в связи с историей естествознания. Программа семинара была согласована в институте философии Комакадемии, оттуда же шло и большинство докладчиков.

Программа предусматривала изучение древней натурфилософии (ионийская философия, Демократ и современное ему естествознание, Платон, Аристотель, ленинский конспект по гегелевской истории древне-греческой философии), изучение родоначальников материалистов (Бэкон, Декарт, французские материалисты XVIII века), суб'ективного идеализма (Беркли, Юм), наконец, философия Канта, Гегеля и в заключение Энгельс, Ленин.

Первая половина этой обширной программы была выполнена в прошлом году.

Дирекция института в лице т. **Шрейбера**, а позднее **Шушпанова** поддержала его интересное и важное начинание. Были отпущены средства на оплату высококвалифицированных лекторов, занятия семинара происходили раз в месяц. Всем участникам семинара перед каждым занятием посылалась на дом повестка с указанием темы и основных тезисов.

Более или менее систематично посещавших семинар было 40 человек. Благодаря высокой квалификации доклад чика (проф. **Ширвиндт**, **Васильев** и др.) занятия проходили очень интересно.

Участники этого семинара считают очень желательным, чтобы и в этом году им была предоставлена возможность закончить программу.

Проф. Л. П. ШАЛИН
Доцент Я. С. ГАЛЛАЙ

НЕ ОСЛАБЛЯТЬ ВНИМАНИЯ К ОТСТАЮЩИМ

Однажды в коридоре химического павильона металлургии увидели широковещательные плакаты с фамилиями неуспевающих. **Число неуспевающих исчислялось сотнями.** Почти не было ни одной группы без «неуда».

Чтобы наметить рациональные меры ликвидации такого положения, было устроено специальное собрание всех должников. Многие приходили смущенные, кутаясь в шарфы и кашне. Они знали, что их печальная известность выходила далеко за пределы химического павильона...

Собрание имело большое значение; здесь студентам не только лишний раз раз'ясняли весь вред академической задолженности, но и тщательно выясняли причины ее, наметили, что нужно делать, чтобы ликвидировать отставание. Здесь же выступали передовики учебы — отличники и делились опытом работы.

Причин неуспеваемости было три: болезнь, недостаточная подготовка и... просто лень. Последних было больше всего. Среди двоечников нашлись такие, которые оправдывались пожилым возрастом, усталостью и т .д.

Борьбу с долгами возглавила парторганизация металлургов. И поэтому, в первую очередь, нажали на членов партии:

— Ты член партии, ты должен быть ведущим, показывать пример, — говорил парторг тов. **Федюковскому**, который, переходя на 5-й курс, еще до сих пор не сдал технический анализ и грузопод'емник.

Эти «неприятные» встречи коммунистов двоечников с парторгом до сих пор у многих вызывают краску на лице, так как о них знала вся парторганизация, весь бывший Металлургический институт.

Студент 3-го курса **Руденский**, не сдавший математику, **Антонов** 4-й курс)» — теоретическую механику, **Курочкина** (4-й курс) — экономполитику, **Гаслоев** (немецкий язык) и десятки других — вызывались на треугольник к профоргу для «дружеской» беседы.

Двоечников останавливали в коридоре, на улице и спрашивали:

— Ну как дела со сдачей?

Отстающим оказывали товарищескую помощь, и требовали усиленной самостоятельной работы. **их в первую очередь снабжали учебниками, устраивали специальные консультации преподавателей. Деканат установил каждому должнику сроки сдачи зачетов.**

Перед сдачей деканат, напоминая отстающим, рассылал специальные записки:

«Товарищ! Не забудь, что 17 сентября состоится дополнительная сессия по металлографии. Вам надлежит явиться для сдачи».

Треугольники групп регулярно следили и контролировали индивидуальную работу неуспевающих студентоов. Их окружили товарищеским вниманием. Но были и лентяи. **К лентяям применялись меры административного воздействия. Сначала их снимали со стипендии.** Они апеллировали к парторгу, комсоргу, профоргу — но бесполезно. В результате, было ликвидировано около 50 «неудов».

Злостных двоечников просто отчисляли из института или переводили на семестр ниже.

Чем же все это окончилось?

Металлурги сумели к 25 сентября снизить количество неуважительных «неудов» с 196 до 46.

Не ослаблять напора, добиться полной ликвидации неудов, неустанно повышать качество учебы — такова задача Металлургов.

Ник. ГУДКОВ

ПЛАН КОНТРОЛЬНЫХ РАБОТ ПОМОЖЕТ УЧЕБЕ

Одним из основных мероприятий, обеспечивающих нормальную работу студента и группы в целом, является строгий план контрольных работ группы. На сегодня таких планов нет. Приходится сомневаться, имеются ли они у преподавателей групп. Треугольники групп не стали во главе борьбы за этот план.

Декан факультета должен срочно поставить перед кафедрами вопрос о составлении планов конторльных работ и доведении их до групп.

Треугольникам групп, на основании данных кафедр, надо, составить план сдачи контрольных работ по группе, с тем чтобы каждый студент точно знал срок и мог к ним хорошо готовиться.

Г. ПОЛЕЩУК

ПЕРЕВЫБОРЫ КОМСОРГОВ У МЕТАЛЛУРГОВ

В ГРУППЕ 315 НЕ ЛЮБЯТ КРИТИКИ

Перевыборы комсомольских группоргов на металлургическом факультете в основном закончились. Прошли они под знаком проработки решения ЦК комсомола о перевыборах. ЦК комсомола указывал, что слаба внутрисоюзная работа во втузах, а перевыборы комсогруппоргов металлургического факультета это полностью подтвердили. И действительно при переучете оказалось, что 28 комсомольцев потеряли свои членские билеты, отдельные комсомольцы не уплатили членских взносов по 4-5 месяцев (группа 430 — комсорг тов. Гаруз, 434 — комсорг тов. Иванов).

На партийно-комсомольское собрание явилось только 80 проц. комсомольской организации, а к концу собрания осталось вдвое меньше.

Перевыборы прошли при большой активности всех студентов. Отчет комсоргов в группах 310, 309, 434, 431, 437 был обсужден 90-95 проц. составом группы.

Однако, в 558 группе перевыборное собрание было сорвано, так как комсорг тов. Шершев соизволил опоздать на полчаса.

В группе 315 перевыборное собрание прошло в атмосфере семейственности и отсутствия какой-либо критики. Академзанятия комсогруппы стоят на 3 месте: «неуды», срывы сдач, невнимательное отношение к лекциям — замечаются только у комсомольцев.

Тт. **Робин, Нерадов** (сейчас не имеют комсомольских билетов) и в том числе парторг группы, стали отрицать недостатки группы.

Прикрепленный от комитета комсомола, подводя итоги работы группы, предложил признать работу неудовлетворительной, а комсоргу за допущенные прорывы поставить на вид.

Парторг и т. Дубовский выступили против этого предложения, потому что, мол, группа год тому назад занимала первое место на факультете, вопреки фактам, они и добились признания работы удовлетворительной. Этим группа не только не вскрыла причины, тормозящие работу, но и не признала своей расхлябанности и примиренческим решением усыпила себя.

Такое положение в группе нетерпимо. Партийной и комсомольской организациям надо особо на нее обратить внимание.

АСЕССОРОВ В.

И БЫЛ ЕЩЕ ДЕНЬ...

Когда комсорг **Павлов** закончил свой отчет, председательствующий, как водится, открыл прения. И тогда в недрах памяти возник первый день бурной жизни индустриального института.

1-е сентября 1934 г. Молодежь всего мира праздновала XX МЮД. Сотни складывались в тысячи. Каждый подходил к ящикам, стоявшим на площадке ЛИИ, получал винтовку и, назвав ее номер, отходил в сторону.

Команда строится и потом твердое и повелевающее:

Мар-р-ррш!

Из гр. М-437, состоящей из 30 студентов, среди которых восемнадцать комсомольцев, на демонстрацию явилось... 9 человек. Остальные, пообедав, — раз'ехались по своим делам.

И был еще день.

Тогда было партийно-комсомольское собрание металлургического факультета. Из той же М-437 пришло 7 комсомольцев. А остальные?

Комсорг **Павлов** пришедших взял «на карандаш».

— Что ты с ними сделал?

— Пока — ничего.

Старший бригадир **Богацкий** указывает на плохую трудодисциплину комсомольцев. **Он приводит опоздания в час, в два, не говоря о минутных.** Комсорг же ничего по отношению к ним не делает.

В звене нет борьбы за внутрисоюзную и трудовую комсомольскую дисциплину.

В группе, имеющей такой большой комсомольский костяк, не видно комсомольского лица. Об этом говорил ряд выступавших.

Выбран новый комсорг **Иванов.**

Перевыборы должны стать поворотным моментом в работе комсозвена М-437. **Улучшив внутрисоюзную работу, наладив дисциплину, новый комсорг должен вывести группу в ряды наилучших.**

ЛЕВ И.

ВНУТРИСОЮЗНАЯ РАБОТА—СЛАБЫЙ УЧАСТОК

Комсочасть группы 304 ФПМ работает не плохо. Если не считать «неуд» комсомольца Неймарка (по болезни), то по академучебе и общественной работе она является передовой не только в пределах группы но и, пожалуй, на факультете. 5 комсомольцев группы занимается на «хорошо» и «отлично» и имеет средний балл выше 4.

Но в работе комсочасти имеется и ряд недостатков.

Больное место группы — военно-физкультурная работа. Комсорг делом не занимается, а ребята, несмотря на большие возможности, нормы на значок ГТО не сдали.

Комсочасть не ведет никакой работы с молодежью комсомольского возраста, хромает внутрисоюзная работа по части проверки комсонагрузок и т. д.

Комсоргом переизбран тов. Ямпольский. В дальнейшем также как и всем остальным комсомольцам, ему надо обратить серьезное внимание на изживание этих недостатков.

М. БУГАКОВ

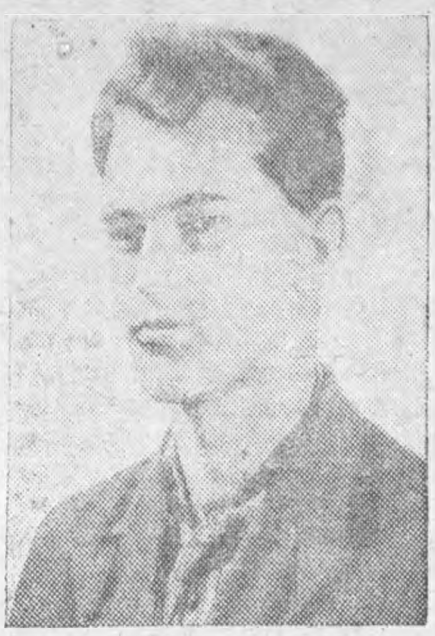

Борис ЖИДКОВ—Лучший ударник 274 гр. ОТФ

БОРИС ЖИДКОВ— ЛУЧШИЙ УДАРНИК

— Скажи, Борис, как ты работаешь? Как ты ухитряешься быть и лучшим из лучших в учебе, и лучшим из лучших в общественной работе?

Борис Жидков сделал удивленные глаза.

— Кто, я? Кто тебе сказал? У меня вовсе не такие показатели. Обыкновенные.

— А сколько все-таки?

— В среднем 4,8 за прошлый семестр — 8 «отлично», 2 «хорошо».

— А общественная работа?

— На производстве — секретарь **группы, в институте— комсорг. Сначала** в группе, потом в смене.

Таков Жидков — исключительно скромный на словах и лучший комсомолец— на деле.

Но разговор еще не кончен. Как же все таки Борис справляется и с большой общественной работой и с учебой?

Секрет очень прост: он поставил себе за правило, где бы то ни было, что бы то ни было — никогда не оставлять на завтра то, что можно сделать сегодня. Он решает задачи, как только их задают — в тот же вечер, проводит мероприятие, не дожидаясь последнего срока. И времени ему хватает.

Кажется — старое правило, искони известное. А кто им пользуется?

АРШАНСКИЙ

АВТОРИТЕТНЫЙ КОМСОРГ

Люсю Вилевскую—комсорга 271 гр.— ОТФ знали «экономичкой», так как она перевелась на 2 семестр с экономического факультета. К ней относились свысока, как относится старая спаянная группа к «новичку». Но вскоре все переменилось.

Было это на групповых занятиях по математике. Преподаватель сломал 3 карандаша, поставив «неуды» чуть ли не полгруппе. Никто не знал вывода теоремы Ролля.

Группа приуныла:

— Кто же знает? Кто?

— Я знаю!

Через 5 минут весь вывод с безукоризненным чертежом был на доске. Положение было спасено.

Авторитет ее быстро поднялся. Она всегда все знала. Каждый студент знает, что ответ на неясный вопрос он найдет у нее.

Работа быстро поднялась. Одного комсомольца, не желающего заниматься, пришлось из комсомола исключить. Академдолжники приходили утром в аудитории и видели свое имя на огромной черной доске и в стенгазете под соответствующими карикатурами.

Все знали, что это Люсина работа. О, Люся авторитетный комсорг. Она требует, чтобы в институте учились, а не гуляли.

НОВЫЙ

КОМСОМОЛЬЦЫ ВПЕРЕДИ

Комсоработа нашего звена была направлена на то, чтобы добиться хорошей, ровной работы всей группы.

Для этого, кроме индивидуальной работы, мы проводили дополнительные групповые занятия, на которых разбирали все неясные и трудные вопросы математики, механики, сопромата.

Занятия проводили сильные студенты при активном участии большей части группы.

Занятия эти много нам дали.

Комсомольцы являются передовиками нашей группы, многие из них — лучшие ударники, живо участвуют в общественной жизни группы (Лесь, Ратнер, Лившиц).

Политучеба в прошлом семестре дала очень хорошие результаты, средний балл — 4,7 проц.

Внутрисоюзная работа: до перестройки все комсомольцы несли нагрузки, сейчас, в связи с уменьшением числа нагрузок, нагружено общественной работой только около 60 проц. Задолженности по членским взносам нет.

Упорная работа каждого комсомольца, вместе с товарищеской спайкой всей нашей группы, поможет справиться и с задачами, стоящими перед нами в текущем семестре.

Комсорг 271 гр. ВИЛЕНСКАЯ

Лучшие ударники комсозвена 271 гр ОТФ. В центре — комсорг Люся ВИЛЕНСКАЯ

БОЛЬШЕ ВНИМАНИЯ СОЦ.-ЭК. ПРЕДМЕТАМ

На отчетно-перевыборном собрании комсогруппы 313 МФ много внимания обращали на недостаточно серьезное отношение комсомольцев к политучебе и социально-экономическим дисциплинам.

В прошлом году политзанятия посещались неудовлетворительно. К занятиям почти не готовились. По сталинскому зачету 25 проц. комсомольцев получили только удовлетворительную оценку.

По социально-экономическим дисциплинам комсомольцы имели более низкие показатели, чем средняя по группе.

Второй недостаток работы комсорга т. Кошелевой—недостаточная инициатива в работе.

В группе есть достаточная база для роста комсомольской организации. Некоторые комсомольцы не заняты общественной работой. Так, тов. **Бурлаков в течение 3-х лет в институте не нес никакой нагрузки.**

Тем не менее комсорг ничего не делал.

Задача нового комсорга построить всю свою работу на основе предложений перевыборного собрания.

Г. Н.

На фото: сверху — совещание участников автопробега Ленинград—Москва — Ленинград у зам. нач. ГУУЗа НХТП т. Швейцер; внизу — встреча автоколонны представителем ЦС Автодора на Ленинградском шоссе. В центре командор пробега — нач. НИСа Индустриального института т. Н. И. Гордеев.

С. ХМЕЛЬНИЦКИЙ

1500 КЛМ НА ТОРФЯНОМ БЕНЗИНЕ

У «Астории» выстроились машины. Это все «знатные иностранц», приехавшие на советскую службу: «Линкольны», «Бьюки», «Роллс-Ройсы». Широко раскрытыми фарами они изумительно смотрели вперед.

Там, у памятника Николаю Палкину— тоже стояли машины. Небольшие. Скромные. Окрашенные в дорожный серый цвет. На радиаторах блестела марка «ГАЗ им. Молотова». Люди возле машин заботливо ощупывали каждую гайку. Проверяли тормоза. Протирали стекла.

— Свободен? — спросил подошедший к крайней машине человек в демисезонном.

Шофер удивительно вскинул брови...

— Свободен?—снова переспросил подошедший.

Тогда шофер вспомнил, что на его машине сбоку ведь красуется ромбик с надписью «Такси».

— Не езжу.

И указал на соседнюю машину, на которой на красном полотнище было крупно выведено:

— Ленинград — Москва — Ленинград на торфяном бензине.

***

Вчера вечером на стоянку такси у Гостиного двора пришел человек в кожаном пальто и автомобильном шлеме. Он приоткрыл дверцу такси 2.96:

— Иван Васильевич!

— Слушаю, товарищ директор.

— Иван Васильевич, — продолжал директор таксомоторного парка т. **Гусарову**, одному из лучших водителей в Ленинграде, — поезжай в гараж и приготовь машину: завтра поедешь в Москву. Иван Яковлевич тоже поедет на своей машине.

Слушаю, товарищ директор!

Машины для пробега были взяты с линии. Специального отбора, испытаний, длительной подготовки — ничего этого не было. Не были и приспособлены машины для нового топлива. Все было самым обыкновенным, как на всех автомобилях. Необыкновенным было только горючее.

***

Пока командир пробега висит на телефоне, мы беседуем с провожающим нас профессором **Гиттисом**. Он, как всегда, любезен и очень образно рассказывает:

— Торфяные горючие НИС начал разрабатывать в 1932 году. Но мысль эта не нова. Торфяной бензин празднует сегодня, если хотите, 12-летний юбилей.

Владимир Юльевич вспоминает:

— Еще в 1922 году я подал в ВСНХ докладную записку о возможности получения моторных топлив из торфа, но вы же сами понимаете...

Да что понимать: только что были тогда ликвидированы фронты и страна начинала зализывать свои раны. Нужно было срочно, любой ценой привести в порядок свое хозяйство. Куда же тогда было браться за торфяное масло?

Прошли напряженные годы, многое изменилось:

— «Раньше у нас не было автомобильной промышленности, она у нас есть теперь».

Но автомобилю нужно горючее. Горючего нехватает, да и возить его далеко с Кавказа. И решили поднять местный «бензин». Заработала автотракторная лаборатория и через 12 лет вот, на удивление всему миру и впервые в мире:

— Машина идет на бензине из торфа.

Не даром все время работа находилась под наблюдением т. **Орджоникидзе**.

***

10 часов 20 минут. Водитель командорской машины — **Вячеслав Васильевич Никитин** открывает крышку бака автомобиля № 19—66. Вливает ровно 40 литров торфяного бензина. Следующая заливка будет в пути. Пока же бак запечатывается.

Начинают прощаться. Пожелания доброго пути.

Командир — **Николай Иванович Гордеев** садится в машину. Он слегка взволнован. И есть от чего: он — начальник НИС'а ЛИИ везет т. **Орджоникидзе** рапорт об окончании опытных работ. Велико сознание законченного дела, сознание огромности выполненной задачи. Только благодря энергии Николая Ивановича и его организаторским способностям удалось закончить эту сложную исследовательскую работу в исключительно короткий срок — в два года.

— По маши-и-инам!

Взмах флажка. Первой трогается командорская машина.

За ней вторая. Третья. Четвертая.

Наконец, наша «база» — грузовик с горючим.

Старт дан. Курс на Москву.

(Продолжение в след. номере).

КОНСУЛЬТАЦИИ МЕТОДБЮРО ПАРТКАБИНЕТА ЛИИ

1. **ГРИДНЕВ** — по проработке избранных произведений классиков ленинизма. Вторые дни—с 3 до 4½ час.
2. **Левин** — то же для КСМ. Первые дни—с 3 до 4½ час.
3. **Ревзина** — по философским произведениям. Четвертые дни—с 3 до 4 и 6 до 7 час.
4. **Богданович** — по философским произведениям. Четвертые дни — с 3 до 4 часов.

ОБ'ЯВЛЕНИЕ

Бюро организации бывших красногвардейцев и красных партизан в целях лучшего обслуживания просит всех имеющих ордена СССР и заслуженных деятелей искусства, работающих в ЛИИ, сообщить свои фамилии, имя и отчество и номер орденских книжек в часы дежурства.

Сазин — 1 и 3 день — с 2 до 3 часов.

Баденников — 2 и 5 день — с 11 до 1 дня.

Яковлев — 4 день — с 1 до 3 часов.

ШАХМАТЫ

Под редакцией И. Калинина.
(Выходит раз в шестидневку).

Этюд № 2.
Л. И. Куббеля

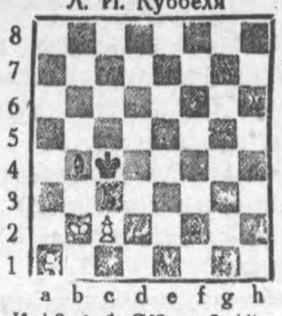

Белые: Кb2 Лa1 Cf2 п c2 (4).
Черные: Крc4 Лc3 Cb4 (3).
Белые начинают и выигрывают

ШАХМАТНАЯ ХРОНИКА

18 октября в 2 часа дня в Химико-технологическом институте состоится матч на 30 досках ЛИИ—ЛХТИ. Ориентировочный состав команды ЛИИ следующий: на первой доске чемпион СССР **М. Ботвинник**, затем **Мясоедов**, профессор **Коялович**, **Калинин**, **Гульдин**, **Рабинков** — все — первой категории СССР. Потом профессор **Калантаров**, профессор **Безикович**, профессор **Кузьмин**, доцент **Тодес**, — второй категории СССР, тов. **Яворский** — второй категории СССР и т. д.

От ЛХТИ на первой доске выступит чемпион Ленинграда мастер СССР **Лисицын**. Предстоящая встреча **Ботвинника с Лисицыным** представляет собой огромный интерес.

***

Занятия кружка, руководимого мастером **И. Л. Рабиновичем**, происходят регулярно по 3 днем шестидневки с 9 часов вечера во Флюговском общежитии. На занятиях мастером освещается теоретический материал, иллюстрируемый на партиях последих турниров.

С БЛОК-НОТОМ ПО ИНСТИТУТУ

● **Уволены из института** за пропуск занятий на общетехническом факультете 42 человека.

● **Взыскания за опоздания** и пропуск лекций наложены на: доцента **Езерского Н. Ф.**, ассистента **Дубинина** и доцента **Руднева Н. В.**

● **Автобус** для профессорско-преподавательского состава будет курсировать по маршруту Центр — ЛИИ с середины октября.

● Наркомтяжпром **тов. Орджоникидзе** предложил ряду об'единений и заводов бесплатно передать ЛИИ образцы своей продукции. Индустриальный институт получит 2 новейших универсальных фрезерных станка, несколько токарно-винторезных, электрооборудование и т. д.

● **Премии в 45.000 и в 25.000 р.** получили быв. Машиностроительный и Металлургический институты по 2-му конкурсу соревнований высшей школы.

● **Новые учебники**, приспособленные к планам ОТФ, будут написаны: по математике—проф. **Р. О. Кузьминым**, по сопротивлению материалов — проф. **Н. М. Беляевым** и по электротехнике — проф. **М. А. Шателеном.**

● **В профессиональный союз** тяжелого машиностроения постановил ВЦСПС перевести студентов Индустриального института.

● **Перевыборы профсоюзных организаций** ЛИИ состоятся в конце октября. На факультетах, с количеством студентов в 1.000 и больше человек, будут созданы профбюро.

● **Специально для ударников** института открывается новый образцовый магазин на 1-м Муринском.

● **К зиме первая партия обуви** и галош поступит в магазин ЗСК в конце 2-й декады октября.

● **Договоры** заключил деканат ФПМ с рядом авторов на составление пособий по механике машин: полиграфических, кожевно-обувных, бумажных и текстильных.

Отв. редактор М. Я. КАПЛАНСКИЙ

Формат 58 41. Печ. зн. 60.208
Бум. листов 3.500. Тираж 7.000
Сдано в набор 3 окт., в печ. 5 окт.
Ленгорлит № 27.775
1 п. л. Заказ № 4091
Тип. им. Володарского
Ленинград, 125, Фонтанка, 57