Пролетарии всех стран, соединяйтесь!

ПОЛИТЕХНИК

Орган парткома, ректората, профкома и комитета ВЛКСМ Ленинградского политехнического института им. М. И. Калинина

№ 30 (1803)
ЧЕТВЕРГ,
28 сентября 1961 г.
Год издания 48-й
Цена 2 коп.

Организовать глубокое изучение решений XXII съезда КПСС

1 октября начинается учебный год в системе партийного просвещения. Подготовка к нему проходит в канун XXII съезда КПСС, в обстановке огромного патриотического подъема, вызванного этим выдающимся историческим событием.

В нашем институте завершена работа по комплектованию кружков и семинаров. Партийной учебой в этом учебном году будет охвачено 1700 человек. Основными формами учебы по-прежнему являются теоретические семинары по истории КПСС, политэкономии, марксистско-ленинской философии, конкретной экономике, внешней политике и международным отношениям. Они укомплектованы с учетом профессиональных особенностей самостоятельно изучающих марксистско-ленинскую теорию.

Группа сотрудников института будет слушать при Доме ученых циклы лекций по материалам XXII съезда КПСС.

Формы учебы разнообразны, но, к сожалению, приходится отметить тот факт, что у нас не используется такая форма партийного просвещения как занятия в университете марксизма-ленинизма.

В прошлом году некоторые семинары начали занятия с большим опозданием, потому что партбюро факультетов затянули организационный период, своевременно не укомплектовали их, не определили тематику. Необходимо извлечь уроки из этого, и в новом учебном году своевременно и организованно начать занятия.

Основное содержание работы всей системы партийного просвещения в новом учебном году составит изучение исторических документов XXII съезда нашей партии. В октябре кружки и семинары будут работать по существующей тематике, с учетом тех изменений, которые вносят в ту или иную тему опубликованные предсъездовские документы. В ноябре все звенья системы партийного просвещения будут переведены на изучение материалов съезда. Оно будет осуществляться в рамках сложившейся системы партпроса, но по различным учебным планам, с учетом специфики кружков и семинаров.

□

1 октября начинается учебный год в системе партийного просвещения

□

Изучение материалов XXII съезда КПСС повысит идейно-теоретический уровень и действенность партийной учебы.

В новом учебном году партийные организации должны особое внимание обратить на действенность партийной пропаганды. Вся партийная учеба должна строиться таким образом, чтобы оказать помощь профессорско-преподавательскому составу и всем сотрудникам института в решении практических задач. Ведь партийная учеба — это не обычная учеба. Ее смысл не только и даже не столько в том, чтобы дать слушателям определенную сумму теоретических знаний. Главное — научить применять полученные знания в своей повседневной деятельности, при решении конкретных практических задач. Поэтому следует так организовать занятия, чтобы теоретические положения изучались в связи с теми конкретными задачами, которые стоят перед факультетом, кафедрой, лабораторией.

Мы можем считать успешной политическую учебу коммунистов и беспартийных лишь тогда, когда увидим наши конкретные результаты в области научно-исследовательской и учебно-воспитательной работы.

Занятия в кружках и семинарах нельзя сводить только к лекциям, как это имело место в прошлом году на кафедре математики. Надо делать упор на самостоятельную учебу, и в первую очередь на коллективные семинарские ее формы, как этого требует постановление ЦК КПСС «О задачах партийной пропаганды в современных условиях».

Успех партийной пропаганды зависит в значительной мере от пропагандистских кадров, уровня их теоретической и методической подготовки. Наш институт имеет квалифицированных пропагандистов с большим опытом работы. Очень хорошо отзываются слушатели о таких руководителях кружков и семинаров, как Ковалев, Головачевский, Гордеева, Морозова, Найдин, Остроумов, Максимова и другие.

Но и хорошо подготовленные пропагандисты нуждаются в методической помощи. Большую роль здесь призваны сыграть кабинет политического просвещения, который работает у нас на общественных началах (зав. кабинетом Н. И. Пономарев) и методический совет. В целях оказания методической помощи руководителям кружков и семинаров будут организованы инструктажи по отдельным темам, а также семинары по обмену опытом работы. Для самостоятельно изучающих марксистско-ленинскую теорию кабинет организует консультации.

Большую роль в партийной учебе призвана сыграть лекционная пропаганда. Лекторская группа при парткоме проводит большую работу. Хорошие отзывы слушателей заслужили лекции по международному положению Васильева и Бродского, Хабибулина и Михайлова. Но в целом уровень лекционной пропаганды не отвечает тем требованиям, которые предъявляет к нам Постановление ЦК КПСС «О задачах партийной пропаганды в современных условиях». Узок круг лекторов-международников, и партийный комитет с трудом удовлетворяет запросы факультетов и кафедр. Поэтому следует пойти по линии расширения лекторской группы, подготовки новых лекторов-международников за счет привлечения к лекционной работе других преподавателей. Следует улучшить и методическую работу группы.

Задача партийных организаций факультетов и отделов — организовать глубокое и всестороннее изучение решений XXII съезда партии, чтобы довести до сознания каждого члена нашего огромного коллектива глубокое содержание этих исторических решений, мобилизовать коллектив института на успешное решение стоящих перед ним задач и тем самым внести свой достойный вклад в дело строительства коммунистического общества.

А. ШЕВЕЛЕВ,
зам. секретаря парткома

Каждый советский человек своим трудом приближает торжество коммунизма. Успехи коммунистического строительства несут изобилие и радостную жизнь всем, еще выше поднимают могущество, честь и славу советской Родины.

(Из проекта Программы Коммунистической партии Советского Союза)

Награждение

профессоров, преподавателей, рабочих и служащих института

За большие заслуги в подготовке специалистов и развитии науки Президиум Верховного Совета СССР Указом от 15 сентября 1961 года наградил большую группу работников высшей школы.

В числе удостоенных высоких правительственных наград профессора, преподаватели, рабочие и служащие нашего института. Награждены:

Орденом Ленина

1. **Баймаков** Юрий Владимирович, профессор, зав. кафедрой.
2. **Костенко** Михаил Владимирович, профессор, зав. кафедрой.
3. **Усов** Сергей Васильевич — профессор, зав. кафедрой.

Орденом Трудового Красного Знамени

1. **Болотов** Валериан Владимирович — профессор, заведующий кафедрой.
2. **Гурьев** Виктор Павлович — доцент, декан ЭнМФ.
3. **Зайцев** Иван Алексеевич — доцент, декан ЭлМФ.
4. **Лойцянский** Лев Герасимович — профессор, заведующий кафедрой.
5. **Нарышкин** Иван Иванович — доцент, заведующий кафедрой.
6. **Смирнов** Василий Сергеевич — профессор, ректор института.
7. **Телегин** Николай Васильевич — доцент, заведующий кафедрой.
8. **Фадеев** Николай Константинович — доцент, заведующий кафедрой.
9. **Чугаев** Роман Романович — профессор, заведующий кафедрой.

Орденом «Знак почета»

1. **Амосов** Сергей Иванович — профессор.
2. **Бельтихин** Борис Пантелеймонович — проректор института.
3. **Дворецкий** Константин Павлович — доцент, секретарь парткома.
4. **Еремеев** Михаил Александрович — профессор, заведующий кафедрой.
5. **Кириллов** Иван Иванович — профессор, заведующий кафедрой.
6. **Ложкин** Лев Николаевич — доцент.
7. **Семенов** Василий Павлович — доцент, заведующий кафедрой, проректор института.
8. **Старостин** Сергей Михайлович — доцент, декан вечернего факультета.
9. **Фотин** Борис Степанович — доцент, председатель профкома института.

Медалью «За трудовую доблесть»

1. **Анищенко** Алексей Петрович — газоэлектросварщик института.
2. **Дукельский** Александр Иосифович — профессор, заведующий кафедрой.
3. **Журин** Александр Иванович — доцент.
4. **Конторович** Михаил Иосифович — профессор, заведующий кафедрой.
5. **Наговицын** Геннадий Георгиевич — начальник учебного отдела института.
6. **Прудников** Николай Панкратьевич — старший инженер института.
7. **Яковлев** Николай Александрович — кандидат технических наук, старший преподаватель.

Медалью «За трудовое отличие»

1. **Зарубаев** Николай Владимирович — доцент, декан гидротехнического факультета.
2. **Николаев** Николай Ефимович — заведующий лабораторией.
3. **Потехин** Михаил Николаевич — доцент.
4. **Смирнов** Александр Алексеевич — старший преподаватель.
5. **Смирнов** Иван Николаевич — доцент.

—о—

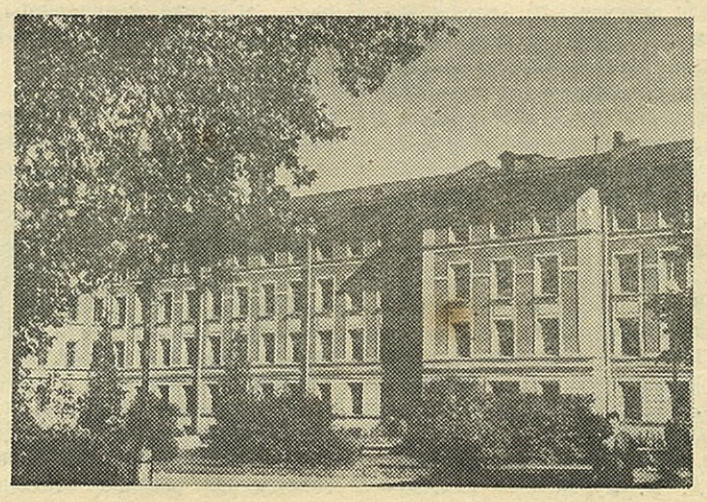

Ежегодно наше государство много средств отпускает на улучшение материально-технической базы вузов страны.

240 тыс. рублей отпущено в 1961 году нашему институту на капитальный ремонт учебных корпусов и лабораторий. В настоящее время произведен ремонт фасада первого учебного корпуса, заканчивается ремонт главного здания.

42 тысячи ассигновано на сооружение дорог и асфальтовых покрытий.

* * *

На снимке: первый учебный корпус после ремонта.

ПО ИНСТИТУТУ

В понедельник, 25 сентября, состоялось общее собрание профессорско-преподавательского состава, учебно-вспомогательного персонала, рабочих и служащих института, посвященное началу нового учебного года.

С большим докладом на собрании выступил ректор института член-корреспондент АН СССР профессор В. С. Смирнов.

От имени ректората и общественных организаций проф. В. С. Смирнов поздравил собравшихся с началом нового учебного года и рассказал о задачах нашего коллектива в учебной работе, в научных исследованиях и содружестве с производством, в хозяйственной деятельности.

В заключение докладчик ответил на многочисленные вопросы.

НАВСТРЕЧУ XXII съезду КПСС

Обязательства выполнить в срок!

ПРИУМНОЖАТЬ ДОСТИГНУТЫЕ УСПЕХИ

В ЧЕСТЬ XXII съезда КПСС коллектив физико-металлургического факультета принял на себя социалистические обязательства. Их приняли на себя все 12 кафедр факультета.

Физико-металлургический факультет является ведущим в творческом содружестве института с заводом «Красный выборжец». В июне 1961 года было проведено совместное заседание партбюро факультета с парткомом завода для подведения итогов по творческому содружеству за 1960 г. по первое полугодие 1961 года. Отмечено, что работа проводилась успешно, согласно плану, составленному факультетом совместно с заводом.

В течение 1960—1961 гг. проведен ряд совместных опытно-исследовательских работ, имеющих большую ценность для завода. В качестве примера можно привести исследования по определению целесообразности использования латунной стружки в брикетах (доц. К. П. Лебедев), исследование по выявлению фестонистости меди (доц. М. И. Замоторин), работы по освоению волочения труб медных и цветных сплавов (асс. Н. Н. Белоусов), отработку технологических режимов при прокатке меди и латуни (доц. К. П. Богоявленский), работу по освоению квантометра (доц. Е. Л. Гринзайд) и ряд других исследований. В выполнении научных работ большую помощь оказали студенты старших курсов.

В качестве недостатка было отмечено, что по некоторым выполненным работам завод не получил ни отчетов, ни рекомендаций, вследствие чего задерживается их внедрение. В настоящее время заводу сданы отчеты по всем выполненным исследованиям и утвержден план дальнейшей работы на IV квартал 1961 года и первое полугодие 1962 года.

Договор о творческом содружестве с заводом «Светлана» заключен на кафедре металлургических печей: разработана конструкция экономичных малоинерционных водородных и вакуумных печей. Разработана и осуществлена опытная безынерционная электрическая печь и проведено ее испытание при различной конструкции нагревателя и различной мощности, до температуры 1100 градусов. Исследования продолжаются.

Общефакультетские обязательства также выполняются успешно, закончены работы, имеющие важное научное и практическое значение. Так по кафедре металлургии чугуна сделан расчетный анализ некоторых вопросов перспективного развития доменного производства, установлена принципиальная возможность использования торфяного полукокса в аглошихте. Совместно с Ленинградским филиалом «Гипромеза» и Череповецким металлургическим заводом проводятся работы по проектированию и строительству счетно-решающего устройства для анализа и регулирования теплового режима доменной плавки. Кафедра металлургии стали участвует в освоении крупной печи и модернизации существующих печей на Невском заводе.

Кафедра литейного производства совместно с Кировским заводом и Уральским турбомоторным заводом проводит опробование на конкретных производственных отливках жаропрочных сплавов (650—850°). Кафедрой металловедения и термической обработки совместно с Ленсовнархозом проведены исследования по внедрению на заводах Ленинграда высокопроизводительной быстрорежущей стали.

Коллектив кафедры электропирометаллургии цветных металлов провел большую работу по оказанию помощи предприятиям при внедрении ими интенсивных электрофильтров, разработанных на кафедре. Закончены исследования по изысканию новых сплавов для аккумуляторных решеток.

Широкое участие в разработке проблем, связанных с реконструкцией Ленинградской металлургии по плану работ Ленсовнархоза принимает кафедра пластической обработки металлов. Так же успешно выполняют свои обязательства кафедра общей металлургии и кафедры общей, физической и аналитической химии.

Согласно взятым обязательствам проведена значительная учебно-методическая работа, подготовлены к печати 6 учебных пособий, ряд руководств по лабораторным работам, 4 сборника трудов. 21 сентября на заседании партийного бюро факультета был подведен итог выполнения обязательств, взятых коллективом факультета. Наряду с достигнутыми успехами было отмечено невыполнение обязательства по росту научных кадров: вместо 5 кандидатских диссертаций подготовлено к защите только 3 (тт. А. Н. Попандопуло, Ю. Г. Вышковский и В. Н. Андронов). Диссертации тт. Б. В. Патрова и В. Я. Билыка после обсуждения на кафедрах признаны незаконченными и нуждающимися в доработке.

Перед коллективом физико-металлургического факультета стоит задача не только закрепить, но и приумножить достигнутые успехи. Мы, как и все советские люди, должны будем внести свой вклад в выполнение исторической Программы, которая будет принята на XXII съезде КПСС.

Л. ЗАЙЦЕВА,
член патбюро ФМетф

Ученые ЭнМФ—промышленности

Весь советский народ сейчас находится в ожидании того дня, когда в Москве откроется XXII съезд КПСС. На этом историческом съезде будет утверждена новая Программа нашей партии, программа строительства коммунизма.

Выполнение грандиозных задач, поставленных проектом Программы нашей партии, требует резкого увеличения производства энергетического машиностроения: гидромашин, паровых и газовых турбин, двигателей внутреннего сгорания, катков, компрессоров. Одновременно с количественным ростом должно произойти и качественное изменение энергомашиностроения. Требуется создание новых типов высокомощных экономичных, надежных в эксплуатации энергетических установок с полной их автоматизацией.

В проекте Программы партии особо отмечается необходимость теснейшей связи научных исследований с практикой. В честь XXII съезда КПСС коллектив энергомашиностроительного факультета принял социалистические обязательства, многие из которых уже выполнены. Ряд научно - исследовательских работ имеет большое практическое значение и внедряется в промышленность. Например, работа кафедры «Гидромашины» по исследованию обратимых гидроагрегатов (ответственные исполнители коммунисты проф. В. П. Гурьев и младший научный сотрудник А. Н. Папир) принята при выборе параметров Киевской ГАЭС; работы по исследованию проточной части питательных насосов (ответственный исполнитель коммунист доц. С. А. Горгиджанян) внедрены и приняты ЛМЗ в проекте питательных насосов к турбоустановкам мощностью 300.000 квт. Научный руководитель обеих работ — проф. А. А. Ломакин.

Широкое практическое внедрение получили на газопроводах страны и нефтепромыслах работы кафедры «Двигатели внутреннего сгорания» по переводу на испарительное охлаждение газомотокомпрессоров (исполнитель доцент Ф. Л. Ливенцев).

Многие научные исследования, находящиеся в стадии успешного выполнения, имеют актуальное значение для энергетической промышленности. Так, кафедра «Турбиностроение» выполнила первую часть работы по пуску и наладке экспериментальной паровой турбины. Проведены исследования работы ступени на воздухе. Исследования проводятся под научным руководством профессоров И. И. Кириллова и профессора коммуниста М. Н. Бушуева. Успешно выполнили или выполняют свои социалистические обязательства коммунисты доценты М. Д. Вайсман, К. П. Селезнев, В. А. Дмитриевский, Г. В. Карпов.

Активное участие принимает коллектив энергомашиностроительного факультета в выполнении договора о содружестве с Ленинградским металлическим заводом. Большая научная работа проводится по выполнению социалистических обязательств, принятых к XXII съезду партии и по договорам о содружестве, заключенным кафедрами с Харьковским турбогенераторным заводом, Охтинским химическим комбинатом, заводом «Экономайзер» и рядом других предприятий.

За 1961 год профессора и преподаватели дали свыше 50 консультаций работникам заводов и предприятий по специальным вопросам энергомашиностроения, прочитали более 20 лекций.

Коллектив факультета принимает все меры к тому, чтобы выполнить принятые социалистические обязательства в полном объеме и достойно встретить XXII съезд нашей партии.

С. ГОРГИДЖАНЯН,
секретарь партбюро
П. ЯКИМОВ,
председатель профбюро

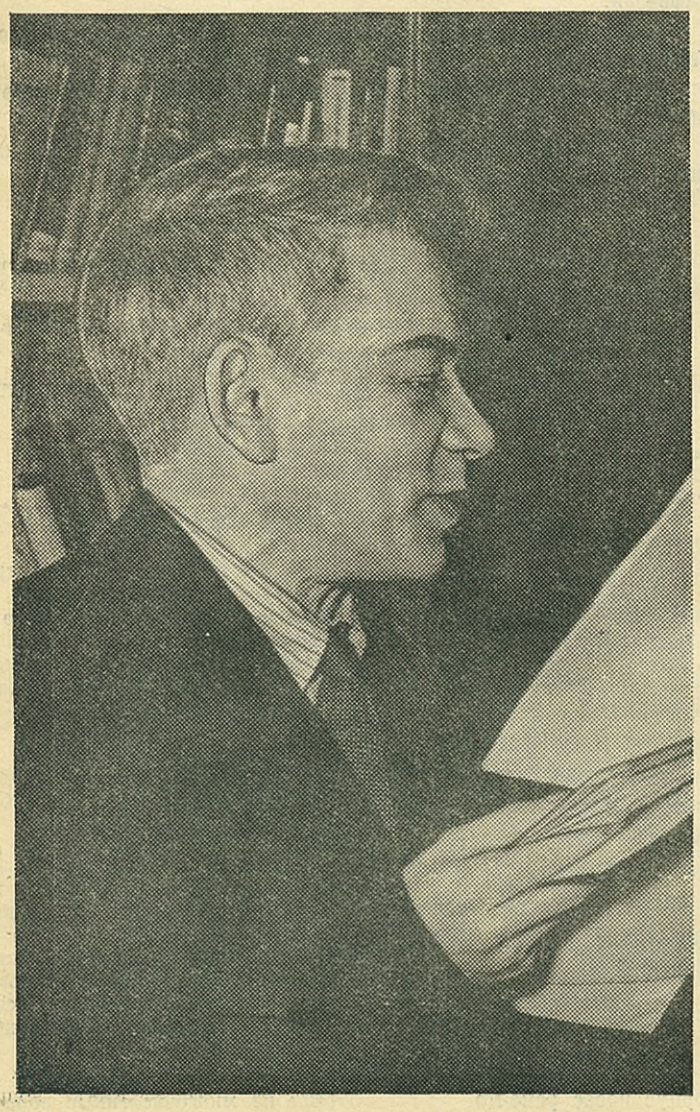

35 лет служения науке

Исполнилось шестьдесят лет со дня рождения и 35 лет научно-педагогической деятельности заведующего кафедрой «Динамика и прочность машин» члена-корреспондента АН СССР доктора технических наук профессора Анатолия Исаковича Лурье.

Знаменательные даты жизни и деятельности А. И. Лурье были отмечены на расширенном заседании ученого совета физико-механического факультета. С докладом о научном творчестве А. И. Лурье выступил его ученик профессор Г. Ю. Джанелидзе, подчеркнувший, что вся научная и педагогическая деятельность Анатолия Исаковича неразрывно связана с нашим институтом. Окончив в 1925 году физико-механический факультет, А. И. Лурье стал ассистентом кафедры теоретической механики. В 1930 году он был избран профессором этой кафедры и затем ее заведующим.

А. И. Лурье был ближайшим помощником профессора Е. Л. Николаи при создании новой специальности — технической механики. В 1944 году он возглавил эту специальность и кафедру «Динамика и прочность машин».

Перу А. И. Лурье принадлежит 95 печатных работ. Широкую известность снискали написанные им монографии «Операционное исчисление», «Статика тонкостенных оболочек», «Пространственные задачи теории упругости», «Некоторые нелинейные задачи автоматического регулирования». Уже по заглавиям этих книг можно судить об исключительной широте научного кругозора Анатолия Исаковича. По учебнику «Теоретическая механика», написанному А. И. Лурье совместно с проф. Л. Г. Лойцянским, обучались многие поколения советских инженеров.

А. И. Лурье владеет искусством предвидения путей развития механики. Он смело берется за решение весьма трудных актуальных задач науки и, хорошо владея математическими методами, умеет доводить вычисления до ясных и простых, непосредственно приложимых в инженерной практике формул. Эта особенность деятельности А. И. Лурье обеспечила популярность его трудов как среди ученых, так и в инженерных кругах.

На юбилейное заседание прибыло более 300 представителей заводов, НИИ, учебных заведений.

С теплым поздравлением от ректората и общественных организаций ЛПИ выступил ректор института член-корр. АН СССР профессор В. С. Смирнов.

Сердечно поздравили юбиляра академик М. П. Костенко, представители Кировского, Ленинградского металлического и многих других заводов, проектных организаций и учебных заведений. Всего выступило с приветствиями более 30 человек.

В адрес юбиляра поступило 300 поздравительных телеграмм, в том числе поздравление президента Академии Наук СССР М. В. Келдыша.

В конце заседания с ярким ответным словом выступил Анатолий Исакович Лурье.

Ю. ИОВЛЕВ, В. ОСОРИН

Эля Ступишина (слева) и Ася Семенова на уборке картофеля.

Директор доволен

— Ну как? — первым делом спросил при встрече декан ИЭФ П. Н. Батуров у директора совхоза «Красный сеятель» И. И. Тарасова.

— Была бы возможность— задержали бы ваших студентов еще на месяц—другой.

— Не справляются с заданием? — встревожился Петр Никитич.

— Что вы! — рассмеялся директор. — Стали бы мы их тогда у себя держать! В том-то и дело, что отличные ребята попались — жаль с ними расставаться. Работают — во! И он показал большой палец руки.

Трудовой подъем

Совхоз «Красный сеятель», где находятся студенты инженерно-экономического факультета, один из сильнейших во Всеволожском районе. Большинство рабочих — передовики труда. И, конечно, работая вместе с ними на уборке урожая, отставать просто неудобно.

В совхозе трудятся студенты II и III курсов. Среди них немало членов партии. В основном это бывшие производственники и демобилизованные воины. Имея большой жизненный опыт, студенты-коммунисты сумели хорошо организовать полевые работы. Показывая личный пример в труде, они ведут за собой своих товарищей.

Политехники вышли на поля в канун XXII съезда КПСС, в период большого трудового подъема, охватившего всю страну. Внести свой посильный вклад в общенародное дело, достойно встретить предстоящий съезд родной Коммунистической партии — такую задачу поставили студенты нашего института, помогая труженикам сельского хозяйства на уборке урожая.

Бригады соревнуются

Отряд экономистов, приехавший в совхоз, разбился на пять бригад. Поля, на которых трудятся студенты, разделяют километры. Тем не менее они держат тесную связь. Между бригадами, а также отдельными студентами развернулось соревнование.

Кто лучше? Еще не подведены окончательные итоги, но кое-какие выводы уже можно сделать.

Отлично трудятся в бригаде коммуниста Анатолия Вещунова Ася Семенова, Эля Ступишина, Галя Шраер, Эдуард Бобков, Валерий Титов и другие, но особенно хочется остановиться на Гене Иванове, комсорге 374-й группы. Отличник учебы, активный общественник, Гена оказался и отличником в труде. Кроме того, он руководит работой комсомольцев своей группы, оказывая им постоянную помощь и поддержку.

В числе передовых в бригаде Владимира Кеда — Валерий Мильченко и Геннадий Ханин. Ежедневно перевыполняют нормы Анатолий Степанов и Жора Бальян из бригады Вячеслава Шендерова. В бригаде коммуниста Владимира Жеребкова большинство— девушки. Но «слабый пол» показал себя сильным в работе. Бригада Жеребкова находится в числе лучших.

Нет отстающих бригад, нет отстающих в бригадах. Старательно трудятся все студенты. А впереди идет бригада коммуниста Зарипа Вахитова.

Лучше всех в бригаде В. Шендерова трудится Анатолий Степанов.

Лучшая из лучших

— Качать ее, качать! — раздались задорные голоса на картофельном поле, и множество рук подхватили и подбросили высоко вверх Элеонору Мамонтову. Еще бы! По подсчету совхозной учетчицы Милды Суни, Элеонора выполнила сегодня две нормы.

Так закончился очередной рабочий день бригады коммуниста Зарипа Вахитова.

Как мы уже отмечали, эта бригада среди студенческих является лучшей в совхозе. Это и вполне понятно. Ведь состоит она преимущественно из студентов, поступивших в институт с производства. Сильные, ловкие и умелые, прошедшие в свое время большую трудовую школу, они трудятся наравне с опытными рабочими совхоза. Кроме Элеоноры Мамонтовой постоянно перевыполняют нормы Люба Добротворская, Нина Паринкина, Галя Гаврилова, Андрей Джус. В числе первых — секретарь комсомольской организации курса Володя Радкин, являющийся ближайшим помощником бригадира. «Наш комиссар» — так называют Володю в бригаде.

В честь XXII съезда КПСС бригада З. Вахитова взяла обязательство досрочно выполнить месячное задание.

Лектор В. Волков

Веня Волков готовится к очередной лекции.

Его можно встретить на любом участке, даже там, где нет наших студентов.

Наступает обеденный перерыв, но рабочие не спешат расходиться. На открытом воздухе они слушают лекцию, посвященную проекту великой Программы нашей партии.

Выступает студент Политехнического института Веня Волков. Лекция построена на живом, конкретном материале; цифры подкреплены фактами.

Слушают рабочие, и радостно становится у них на душе, а когда студент подчеркивает что «создание наряду с могучей промышленностью процветающего, всесторонне развитого сельского хозяйства — обязательное условие построения коммунизма», у слушателей загораются глаза. Хочется работать с новой силой во имя осуществления грандиозной цели.

А час спустя Веня Волков звонит на кафедру политэкономии.

— Полина Андреевна, — говорит студент руководителю институтской лекторской группы П. А. Мельниковой, — лекция прошла хорошо. Народу собралось много. Сегодня вечером буду на ферме. Там просят выступить на тему «Советский человек в космосе». Как вы советуете?..

Спустя полчаса Веня в пути. Через болотистый лес бодрым шагом лектор-общественник идет на совхозную ферму. Впереди — новые встречи, новые лекции.

Многие километры проходит в день член лекторского бюро института коммунист Вениамин Волков. Радиус совхоза большой, его поля, пастбища и фермы разбросаны по разным деревням, отдаленным на много километров друг от друга. Нужно побывать везде. И Веня Волков с утра на ногах.

Труженики села успели полюбить этого необычайно энергичного и делового лектора. Вот один из отзывов о лекции Волкова: «Лекция прочитана хорошо, простым, доходчивым языком. Доярки фермы отделения «Грузино» остались довольны. Просим приезжать почаще».

Понравились лекции и парторгу совхоза тов. Павлушкину.

Недавно в совхозе возникла лекторская группа. Опыта у нее пока что мало. От имени лекторского объединения института Веня обещал взять шефство над лекторами совхоза.

Чудесный повар

— Меню у нас самое разнообразное, — говорит улыбаясь Анатолий Ковалев, — утром была яичница с колбасой, на обед намечается солянка и плов, к ужину будет шницель.

Глаза повара поблескивают задорным огоньком, руки искусно разделывают мясо. В работу на кухне Анатолий вкладывает весь свой многолетний опыт, все свое умение. Он твердо убежден, что хорошая и калорийная пища повышает производительность труда.

А работы у повара хоть отбавляй. Шутка ли, накормить 25 человек! А вдобавок он находит время сходить по грибы и ягоды и даже вместе со всеми поработать на поле.

— Не повар, а просто клад! Питаемся, как в ресторане, — говорят довольные студенты бригады А. Вещунова.

Им могут позавидовать товарищи из других бригад. Правда, у них тоже есть хорошие повара: например, Нина Бубнова из бригады З. Вахитова. Но коммунист Анатолий Ковалев — повар особенный. Задолго до поступления в институт он работал в ресторане.

В часы досуга

Закончен рабочий день. Наступает заслуженный отдых. Приятно отдыхать на свежем воздухе. Любители природы наслаждаются красотами Карельского перешейка, одетого в осенний наряд. Закаленные пловцы Боря Петлин и Саша Маслов ежедневно купаются на озере. А студенты бригады А. Вещунова собираются на стадион. В присутствии местных любителей спорта политехники устраивают соревнования по легкой атлетике, волейболу, футболу. Интересно прошла встреча по футболу между бригадами А. Вещунова и В. Шендерова. Победу одержала бригада А. Вещунова — 3 : 1.

Бригадир Володя Кеда — член драматического кружка клуба ЛПИ. Вместе со своими подопечными он разучивает водевиль А. П. Чехова «Предложение», который намерен показать на совхозной сцене. В бригаде Славы Шендерова немало участников художественной самодеятельности. Они подготовили для тружеников села большой концерт.

В распоряжении студентов имеется совхозная библиотека, которая недавно пополнилась новыми книгами. Эти книги политехники преподнесли в дар библиотеке от имени комитета комсомола института.

Воскресник

Воскресный день 17 сентября сулил много приятных вещей. Миновала трудовая неделя, наступал заслуженный отдых. Мимо совхоза стремительно проносились электрички. Стоит сесть на одну из них — и через час ты будешь в Ленинграде. Здесь тебя ждут кино и театр, родные и знакомые.

Но, к большому удивлению проводников поездов, в это воскресенье на станциях Пери и Оселки вагоны не заполнили шумные ватаги студентов. Тихо в поездах, не слышно ни задорных песен, ни звонкого смеха. Студенты остались в совхозе.

В выходной день все как один вышли экономисты на картофельные поля. Об этом их не просила администрация совхоза. Такое решение они приняли сами. Коммунисты и комсомольцы факультета организовали воскресник в совхозе, посвятив его XXII съезду КПСС.

Все до одного работали добросовестно. Несмотря на дождь, никто не покинул поля. Этот воскресник по праву был назван Днем коммунистического труда.

Специальным приказом по совхозу директор горячо благодарил студентов за проявленную инициативу.

Много интересных впечатлений привезут в институт студенты после месяца уборочных работ. Особенно часто будут вспоминать они День коммунистического труда.

В. ШУМИЛИН

По Лужскому району

НА СНИМКЕ: выступает скрипачка Лариса Толмачева.

Фото студента Г. Кожевникова

НАША агитбригада была направлена в Лужский район Ленинградской области. Все ее члены—студенты факультета радиоэлектроники, и почти все ехали в агитпоход впервые. Задачи агитбригады были довольно сложными. Они не ограничивались концертами. Мы должны были помогать местным комсомольским организациям везде, где бы мы ни были.

Восьмого июля мы погрузились в автобус и отбыли в Лугу. Здесь нас никто не встретил. Это был «сюрприз». Более того, в Лужском горкоме ВЛКСМ не знали даже даты нашего приезда. С грехом пополам нас все же устроили на первых порах в школу-интернат на ночлег. Мы постарались расположиться со всеми удобствами. Возникшую было проблему обеда мы разрешили довольно просто: во дворе школы, прямо на асфальте, был разложен костер и сварен настоящий туристский обед. Этот вечер мы отдыхали.

Следующим днем было воскресенье; в Луге в этот день проходили народные гулянья. Находившийся в составе агитбригады инструментальный ансамбль РЭФ в этот день дал два концерта: один — на открытой эстраде, другой — в Доме культуры. В состав ансамбля входили гитара, ударник, рояль, аккордеон, контрабас и саксофон или кларнет.

Солисты ансамбля Тамара Бахарева и Борис Тихомиров исполняли советские и зарубежные эстрадные песни. Особый успех выпал на долю Валерия Бойко, танцевавшего пантозолу — танец венгерских наездников. Была показана хорошо встреченная зрителями юмористическая сценка. Где бы ни выступали мы с концертами — в лужском ли Доме культуры, в сельских ли клубах, — всегда публика очень тепло встречала наши выступления. В одном селе, не желая расставаться с нами, пошли на хитрость, объявив, что неисправна машина, на которой мы должны были ехать.

Мы писали частушки о замеченных недостатках, и это даже было одним из номеров концерта. Перед концертами наши лекторы Станислав Рыков и Галина Онищук читали лекции на самые разнообразные темы: «Закон об охране природы», «Борьба с вредными насекомыми», «Роль общественности в борьбе с нарушителями порядка» и т. д. Зал на лекциях всегда был полон. Лекции слушало обычно от 80 до 250 человек. А тем временем те, кто не участвовал в концертах, или не был занят чтением лекций, интересовались комсомольской работой, беседовали с клубными и библиотечными работниками. Конечно, дело не сводилось к одним беседам. Узнав, например, о том, что в селе Красные Горы плохо с вечерним образованием, мы связались с Лугой, и были приняты меры к открытию в селе консультационного пункта заочного обучения. Помню, мы приехали в совхоз «Серебрянский», завязалась беседа с молодежью. Из беседы выяснилось, что у них еще слабо развито соревнование. Мы посоветовали комсомольцам совхоза провести собрание с повесткой дня «Твой трудовой подарок XXII съезду КПСС». А перед этим собранием каждый молодой рабочий должен продумать свои личные обязательства. Наш художник Олег Галюков нарисовал плакат, на котором был изображен юноша, призывающий:

«Коммунизм
строить
нам, молодым.
Встречай партийный съезд
подарком трудовым».

И в других селах Олег рисовал плакаты, призывающие новыми трудовыми подарками встретить XXII съезд партии. Одновременно с этим он бичевал все то, что еще мешает нашему движению вперед. В своих карикатурах он остро высмеивал лодырей, пьяниц, хулиганов.

Беседы, плакаты, карикатуры, частушки — это хорошо. Но лучшей агитацией было то, что мы не только говорили, но и сами выходили на поля помочь в сенокосе, прополке, заготовке хвороста. Так, в колхозе «Новая жизнь» все участники агитпохода работали на сенокосе и прополке.

В заключение хочется особо отметить Р. Груздева, С. Рыкова, Г. Кожевникова, О. Галюкова, очень много сделавших для успешного проведения агитпохода.

В. ГОЛОВКОВ,
руководитель агитбригады

НА СНИМКЕ: солистка Тамара Бахарева в сопровождении инструментального ансамбля выступает в Красногорском клубе.

ОЛЕГ ГОЛУБЕВ

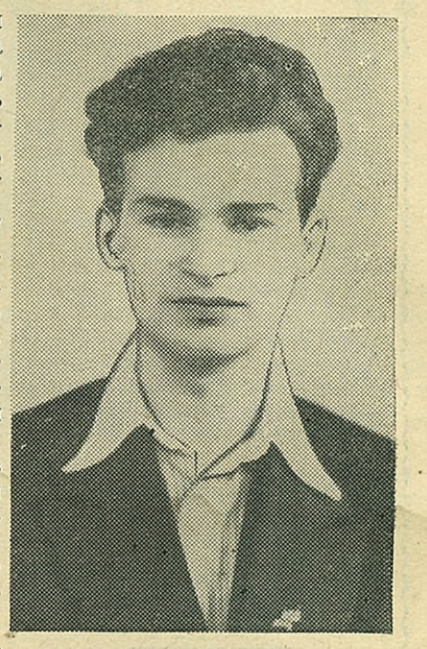

3 сентября несчастный случай в горах Кавказа оборвал жизнь нашего товарища Олега Голубева, студента - дипломанта кафедры «Динамика и прочность машин». Внезапная смерть унесла лучшего студента группы, уже проявившего себя талантливым исследователем.

Олег Голубев родился в 1937 году. Он был первым воспитанником бытовой коммуны рабочих и служащих Кировского завода. Именно там, с раннего детства, его родителями и всем коллективом коммуны Олегу было привито замечательное трудолюбие и упорство, честность и чуткость. Олег был гордостью школы, в которой учился. После окончания школы он, поработав на Кировском заводе, поступил в наш институт в 1956 году. Все пять лет пребывания в институте Олег жадно учился, много работал на кафедре. В поездках на мелиорацию в 1957 году, на целину в 1957 и 1958 годах он был неизменным вожаком своей группы.

Все студенты 655-й гр., преподаватели и сотрудники кафедры «Динамика и прочность машин» глубоко скорбят о безвременной кончине Олега Голубева и выражают соболезнование его родным.

Память о нем мы сохраним в своих сердцах.

Студенты, дипломанты, преподаватели и сотрудники кафедры «Динамика и прочность машин» ФМФ

Приходите в наш клуб

Клуб любителей современного бального танца является самым молодым студенческим самодеятельным коллективом. Он рожден усилиями студентов-энтузиастов, но сейчас уже имеет много сторонников.

26 февраля состоялось первое собрание членов клуба. На нем была утверждена организационная структура коллектива, избран совет клуба в составе девяти человек, принято временное положение о клубе. Сейчас, после полугода работы, можно подвести некоторые итоги.

Прежде всего о задачах, которые мы ставим. Это научить возможно большее число студентов и сотрудников правильно и красиво танцевать, взять под контроль репертуары оркестров, которые приглашаются на танцевальные вечера; объединить студентов, увлекающихся танцами в отдельную группу, и дать им возможность дальнейшего совершенствования своей хореографической подготовки. Было создано три учебных группы, в которых занималось 84 человека начинающих (рук. Ю. Коробко, Л. Иванов), продолжающих (рук. А. Исаченко), танцевального актива (рук. Г. Мальков).

Занятия в них велись на общественных началах студентами нашего института — выпускниками студии современного бального танца при Доме народного творчества. Большую помощь в работе клуба оказали студенты-политехники, члены фортепьянного объединения при Ленинградской консерватории во главе с Л. Шульманом. Они приходили на занятия и аккомпанировали в первых двух группах. К сожалению, клуб ЛПИ и профком отказались выделить средства на аккомпаниатора, и это в большой степени затруднило нашу работу.

18 марта прошел первый вечер с участием клуба любителей современного бального танца. Он приятно отличался от других танцевальных вечеров отсутствием толкучки, и все присутствующие с удовольствием отметили это. В антракте был проведен показ некоторых современных танцев, таких, как румба, фигурный вальс, танго, фокстрот, и разучивание нового танца — липси. Присутствовавшие в качестве гостей уральские политехники дали хорошую оценку вечеру, им понравились наши танцоры.

Члены нашего клуба принимали участие в факультетских фестивальных вечерах, где проводили конкурсы, показы, разучивание новых танцев.

Результаты полугодовой работы были подведены на итоговых занятиях в группах. Состоялся заключительный конкурс, в котором приняли участие 12 лучших пар. На этом конкурсе участники выступали по программам двух классов, в каждом классе подсчет очков велся по четырем танцам. Почти все участники выполнили нормативы. Победителями конкурса стали Станцель, Петров — 1-е место; Жукова, Левинтов — 2-е место, Титова, Иванов — 3-е место.

В новом учебном году общеинститутский конкурс будет проходить по новой классификационной программе по трем классам. Победители будут представлять наш институт на межвузовском турнире, который состоится в марте—апреле 1962 года.

Скоро наш клуб снова начнет свою работу. Мы ждем новых членов. Приходите к нам, друзья! Запись производится в комитете ВЛКСМ института.

Г. МАЛЬКОВ,
член совета клуба

Подписывайтесь на научные журналы

Журналы по вопросам физико-математических наук		
Акустический журнал	4	4-80
Астрономический журнал	6	9-90
Атомная энергия	12	9-60
Журнал вычислительной математики и математической физики	6	9-00
Журнал технической физики	12	2-60
Журнал экспериментальной и теоретической физики	12	28-80
Кристаллография	6	9-00
Математический сборник	12	14-00
Метеорология и гидрология	12	4-20
Оптика и спектроскопия	12	16-20
Приборы и техника эксперимента	6	9-78
Сибирский математический журнал	6	9-00
Теория вероятностей и ее применение	4	4-52
Успехи математических наук	6	9-60
Успехи физических наук	12	14-40
Физика металлов и металловедение	12	15-00
Физика твердого тела	12	30-00
Журналы по вопросам химических наук		
Высокомолекулярные соединения	12	15-00
Геохимия	12	9-00
Журнал аналитической химии	6	7-20
Журнал научной и прикладной фотографии и кинематографии	6	4-50
Журнал неорганической химии	12	27-00
Журнал общей химии	12	33-00
Журнал прикладной химии	12	22-56
Журнал структурной химии	6	7-20
Журнал физической химии	12	27-00
Известия Академии наук СССР. Отделение химических наук	12	18-00
Кинетика и катализ	6	9-00
Коллоидный журнал	6	7-20
Радиохимия	6	7-20
Успехи химии	12	9-60
Журналы по вопросам геолого-географических наук		
Геология и геофизика	12	8-40
Геология рудных месторождений	6	7-20
Записки Всесоюзного минералогического общества	6	7-20
Известия Всесоюзного географического общества	6	5-40
Разведка и охрана недр	12	5-40
Советская геология	12	12-00
Журналы по вопросам технических наук		
Автоматика и телемеханика	12	13-56
Атомная техника за рубежом	12	6-00
Журнал прикладной механики и технической физики	6	9-00
Известия Академии наук СССР. Отделение технических наук. Металлургия и топливо	6	7-50
Известия Академии наук СССР. Отделение технических наук. Механика и машиностроение	6	7-50
Известия Академии наук СССР. Отделение технических наук. Энергетика и автоматика	6	7-50
Прикладная математика и механика	6	10-80
Радиотехника и электроника	12	16-56

М-02447 Заказ № 1397 Типография им. Володарского Лениздата, Ленинград, Фонтанка, 57. Редактор В. ГРУШКИН